



BAB I

PENDAHULUAN

A. Data Umum Wilayah (selayang Pandang)

Kelurahan sungai beringin merupakan salah satu Kelurahan di Wilayah Kecamatan Tembilahan Kabupaten Indragiri Hilir Sungai Beringin terhampar di bagian utara kecamatan tembilahan dengan luas wilayah 20,72 (Km²) atau 1,893 Ha, dengan ketinggian 0,3 M di atas permukaan laut yang di penuhi pasang surut air laut, baik secara langsung maupun tidak langsung, kelurahan Sungai Beringin terdiri dari rawa dan gambut, beriklim tropis basah dengan curah hujan dan haji hujan pertahun antara 1,575-2,292 mm dan 102-104 hari, dan suhu rata-rata 27 Oc, serta kelembaban udara antara 80-90%.

Secara administrasi Kelurahan Sungai Beringin terdiri dari 6 RW dan 32 RT dengan jumlah penduduk ± 9,348 jiwa dan jumlah keluarga ± 2.500 KK. Kepadatan penduduk ± 430 jiwa per Km². Laju pertumbuhan penduduk 1,62% sector perdagangan 8,84% sector jasa 7,58% dan sector lainnya 26,03%. Angkatan kerja terbanyak di serap pada sector pertanian, jam kerja antara 35-44 jsm perminggu.

Batas-batas Kelurahan Sungai Beringin Kecamatan Tembilahan adalah sebagai berikut:

Sebelah Utara	: Sungai Batang Tuaka
Sebelah Selatan	: Kelurahan Tembilahan Hilir
Sebelah Timur	: Kelurahan Sungai Perak
Sebelah Barat	: Kelurahan Tembilahan Kota



Dalam menjalankan struktur organisasi Pemerintahan maka kepemimpinan Lurah sebagai Kepala Wilayah dalam beberapa periode memimpin Wilayah Kelurahan Sungai Beringin Kecamatan Tembilahan adalah sebagai berikut :

1. **Sumang** periode 1965 s/d 1981 (KEPALA KAMPUNG)
2. **H. ABD. Sattar khalidi** periode 1981 s/d 1985
3. **Amran, S.Sos** periode 1995 s/d 2000
4. **H. ariffin S.Sos** periode 2001 s/d 2005
5. **Drs. H. Lukman Hakim** periode 2005 s/d 2006
6. **H. Ijmi S.Sos** periode 2006 s/d 2009
7. **H. Saaluddin S.Sos** periode 2009 s/d 2011
8. **Kurniawan** periode 2011 s/d 2017
9. **Mashuri, SE** periode 2017 s/d 2018
10. **Budiono, SP** periode 2019 s/d 2021
11. **Syahyar, SE** periode 2021 s/d Sekarang

B. Maksud Dan Tujuan

Maksud penyusunan Profil Kelurahan Sungai Beringin Kecamatan Tembilahan adalah :

1. Memberikan gambaran kondisi wilayah, potensi sumberdaya maupun hasil-hasil pembangunan daerah yang dapat dijadikan sebagai sumber informasi yang valid dan akurat bagi semua pihak.
2. Menyediakan informasi yang relevan untuk dasar perencanaan pembangunan bermanfaat bagi masyarakat.



Adapun tujuan penyusunan Profil Kelurahan Sungai Beringin Kecamatan Tembilahan Tahun 2021 adalah untuk meningkatnya ketersediaan data dan informasi pendayagunaan potensi sumber daya lokal untuk meningkatkan kesejahteraan masyarakat dan mendorong tingkat perkembangan Kelurahan.

C. VISI DAN MISI

Visi Kelurahan Sungai Beringin mengacu kepada Visi Kecamatan tembilahan, dan kabupaten Indragiri hilir yaitu:

"Terwujudnya Kelurahan Sungai Beringin sebagai Kota Satelit dan Berbasis pemberdayaan masyarakat yang di dukung oleh infrastruktur dan sumber daya aparatur pemerintah yang berkualitas unggul dalam administrasi prima dalam pelayanan prima."

Misi yaitu memuat suatu pernyataan yang harus dilaksanakan oleh Kelurahan Sungai Beringin agar tercapainya Visi Kelurahan Sungai Beringin tersebut, adapun Misi Kelurahan Sungai Beringin adalah :

1. Meningkatkan kinerja Aparatur Kelurahan Sungai Beringin untuk dapat memberikan Pelayanan Prima kepada Masyarakat;
2. Meningkatkan Pemberdayaan dan Kesejahteraan Masyarakat;
3. Meningkatkan Sarana dan Prasarana Infrastruktur yang berwawasan Lingkungan;
4. Mewujudkan Pembangunan Budaya Tertib, Budaya Bersih, dan Budaya Gotong Royong; dan
5. Menciptakan suasana yang aman, tertib, nyaman dan kondusif.



BAB II

GAMBARAN UMUM ORGANISASI

A. STRUKTUR ORGANISASI

Berdasarkan Peraturan daerah Kabupaten Indragiri Hilir Nomor 51 Tahun 2016 tentang Kedudukan, Susunan Organisasi, Tugas dan Fungsi, serta Tata Kerja Kecamatan di Lingkungan Pemerintah Kabupaten Indragiri Hilir terdiri dari 1 (satu) orang Lurah dengan membawahi 1 (satu) orang Sekretaris Kelurahan dan 3 (Tiga) orang Kepala Seksi atau Kasi, dengan susunan sebagai berikut :

- a. Lurah;
- b. Sekretariat Kelurahan;
- c. Seksi Tata Pemerintahan, Ketentraman dan Ketertiban Umum;
- d. Seksi Pembedayaan Masyarakat;
- e. Seksi Kesejahteraan Sosial; dan
- f. Kelompok Jabatan Fungsional.

Lebih jelas struktur organisasi Kelurahan dapat digambarkan sebagai berikut :

Gambar 1
Struktur Organisasi Kelurahan Tembilaan Kota

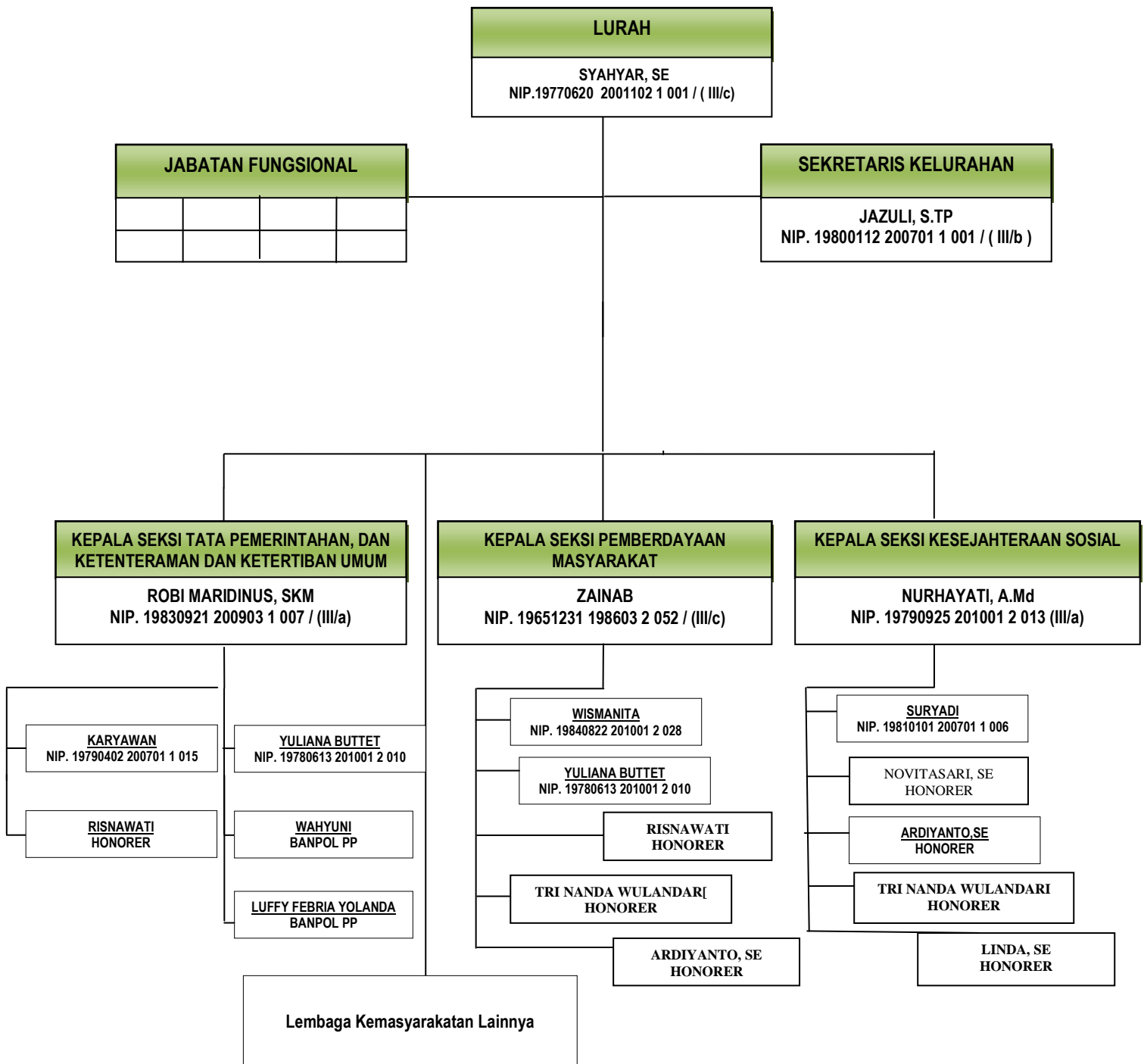

B. Tugas Pokok dan Fungsi Organisasi

Berdasarkan Peraturan Daerah Kabupaten Indragiri Hilir Nomor 51 Tahun 2016 tentang Kedudukan, Susunan Organisasi, Tugas dan Fungsi, serta Tata Kerja Kecamatan di Lingkungan Pemerintah Kabupaten Indragiri Hilir Paragraf 1 Pasal 16, Tugas dan Fungsi Kelurahan dapat diuraikan sebagai berikut :

- 1) Kelurahan mempunyai tugas membantu atau melaksanakan sebagian tugas Camat dalam Wilayah Kelurahan.
- 2) Kelurahan dalam melaksanakan tugas sebagaimana dimaksud pada poin (1), menyelenggarakan fungsi :
 - g. Penyelenggaraan kegiatan urusan Pemerintahan Kelurahan;
 - h. Penyelenggaraan kegiatan Pemberdayaan Masyarakat;
 - i. Penyelenggaraan Pelayanan Masyarakat;
 - j. Penyelenggaraan Ketentraman dan Ketertiban Umum;
 - k. Pemeliharaan Prasarana dan Fasilitas Pelayanan Umum;
 - l. Pembinaan Lembaga Kemasyarakatan;
 - m. Melaksanakan tugas lain yang dilimpahkan oleh Bupati sesuai ketentuan peraturan perundang-undangan.

C. SUMBER DAYA APARATUR

Dalam mendukung tugas organisasi pemerintahan Kelurahan didukung dengan sumber daya aparatur dengan data- data sebagai berikut :

Tabel 1
Daftar Nama Pejabat di Lingkungan Kantor Lurah Tembilahan Kota

No	Nama	Jabatan	PDD
(1)	(2)	(3)	(4)
1	SYAHYAR, SE	Lurah	S1
2	JAZULI, S.TP	Sekretaris Lurah	S1
3	ROBI MARIDINUS, SKM	Kasi Tata Pemerintahan Ketentraman dan Ketertiban Umum	S1
4	ZAINAB	Kasi Pemberdayaan Masyarakat	SLTA
5	NURHAYATI, SE	Kasi Kesejahteraan Sosial	S1

Sumber : Kantor Kelurahan Sungai Beringin, 2021

Tabel 2
Jumlah PNS Berdasarkan Tk. Pendidikan
di Lingkungan Kantor Lurah Sungai Beringin

NO	Pendidikan	Jenis Kelamin		Jumlah
		Laki-Laki	Perempuan	
(1)	(2)	(3)	(4)	(5)
1	Pasca Sarjana	-	-	-
2	S1	3	1	4
3	Diploma I/II/III	-	-	-
4	SMA/SMK	3	3	6
5	SMP	-	-	-
6	SD	-	-	-

Sumber : Kantor Kelurahan Sungai Beringin, 2021

Tabel 3
Daftar Nama Tenaga Satpol PP dan Banpol
Dilingkungan Kantor Lurah Sungai Beringin

No	Nama	Jenis Kelamin	Jumlah
(1)	(2)	(3)	(4)
1	wahyuni	Laki-laki	1
2	luffy febria yolanda	Laki-laki	1
3	M. rori deska. F	Laki-laki	1
Jumlah			3

Sumber : Kantor Kelurahan sungai Beringin, 2021

Tabel 4
Daftar Nama PNS dan Tenaga Honorer
Dilingkungan Kantor Lurah sungai Beringin

No	Nama	Jenis Kelamin	Jumlah	Ket
(1)	(2)	(3)	(4)	
1	Yuliana Buttet	Perempuan	1	PNS
2	Wismanita	Perempuan	1	PNS
3	Karyawan	Laki-laki	1	PNS
4	Suryadi	Laki-laki	1	PNS
5	Risnawati	Perempuan	1	Honorer
6	Linda, SE	perempuan	1	Honorer
7	Tri Nanda Wulandari	Perempuan	1	Honorer
8	Ardiyanto, SE	Laki-laki	1	Honorer
Jumlah			8	

Sumber : Kantor Kelurahan Sungai Beringin, 2021



BAB III

PEMERINTAHAN

A. RUANG LINGKUP PEMERINTAHAN

Dalam rangka melaksanakan ketentuan Undang-Undang Nomor 23 Tahun 2014 tentang Pemerintahan Daerah dan Peraturan Pemerintah Nomor 18 Tahun 2016 tentang Perangkat Daerah maka perlu dilakukan penyesuaian dan penataan kembali organisasi dan tata kerja lembaga teknis daerah berdasarkan urusan pemerintahan yang dilaksanakan oleh lembaga teknis daerah sebagai unsur pendukung tugas Bupati yang diatur berdasarkan Peraturan Daerah Kabupaten Indragiri Hilir Nomor 51 Tahun 2016 tentang tentang Kedudukan, Susunan Organisasi, Tugas dan Fungsi, serta Tata Kerja Kecamatan di Lingkungan Pemerintah Kabupaten Indragiri Hilir.

Di Kelurahan Sungai Beringin Kecamatan Tembilahan telah terbentuk lembaga tingkat Kelurahan yang berfungsi untuk membantu kelancaran pelaksanaan tugas Kelurahan, sebagaimana Peraturan Daerah Kabupaten Indragiri Hilir Nomor 17 Tahun 2008 Tentang Lembaga Kemasyarakatan di Desa dan Kelurahan

Lembaga Kemasyarakatan yang dibentuk di Kelurahan Sungai Beringin yakni Rukun Tetangga (RT) berjumlah 32 dan Rukun Warga (RW) berjumlah 6 yakni :

Tabel 5
Daftar RT/ RW Dilingkungan Kelurahan Sungai Beringin

NO	NAMA RW/ RT	RW/RT	ALAMAT
1	2	3	4
	H. ABD WAHID	1	Jl. Tanjung Harapan
1	ISMAIL	1	Jl. Tanjung Harapan
2	RUBAMA	2	Jl. Tanjung Harapan
3	TARMIZI	3	Jl. Tanjung Harapan
4	EDY SUYANTO	4	Jl. Tanjung Harapan
5	ABDUL RASYID	5	Jl. Tanjung Harapan
6	ARIES MULYADI	6	Jl. Tanjung Harapan
	SUPARDI. S.Pd	2	-
1	RAIS, S.Pd	1	Jl. Jl. Tanjung harapan
2	SUDARTA	2	Jl. Lingkar Ir. Harapan Raya
3	H. M. THAMIR	3	Jl. Lingkar
4	DUFLY	4	Jl. Tg. Harapan
5	RIDWAN MAHLAN, ST	5	Jl. Tanjung Harapan
6	H.ZULBAHRI, SH	6	JL. Tg. Sari
7	JASWADI	7	Jl. Jl. Tanjung harapan
	RUSYIDI	3	-
1	SYAHWANI	1	Jl. Baharuddin Yusuf
2	SAI ANDRI	2	Jl. Lingkar Jadi
3	M. AGUNG ALENA LATIF	3	Jl. Jl. Baharuddin yusuf
4	JARKASIK	4	Jl. Stadion
	H. ABD HAMID	4	-
1	MARHADI, S.Pd	1	Jl. Beringin
2	ERHAMSyah AS	2	Jl. Beringin
3	JIRNIYADI	3	Jl. Kalimantan
4	M.SULONG	4	Jl. Raja Ali Haji
5	EDI	5	Jl. Amuntai
6	YURNALIS	6	Jl. Papadaan
	H. KURDIANSYAH	5	
1	YUSUG	1	Jl. Beringin
2	MAKHYUDDIN, SE	2	Jl. Perumnas H. Amir
3	HERNA	3	Jl. Kuala Getel
4	SYAMSUL	4	Jl. Inpres
	H. M. AINI	6	
1	AHMAD SADRI	1	Jl. SKB
2	MUSA	2	Jl. Beringin GG. Ingin Jaya
3	H.ARIPUDDIN	3	Jl. SKB Lr. Famili
4	HARMASNAN	4	JL. Pembangunan
5	HARMINSYAH. SH	5	JL. Pembangunan Ujung

(*) Bold = Ketua RW

Sumber : Kantor Kelurahan Sungai Beringin, 2021.

Sedangkan Tugas dan Fungsi RT/RW itu sendiri adalah :

RT/RW mempunyai Tugas membantu Pemerintah Desa/ Lurah dalam penyelenggaraan urusan Pemerintahan.

RT/RW dalam melaksanakan tugas adalah sebagai berikut :

- a. Pendataan Kependudukan dan Pelayanan Administrasi Pemerintahan Lainnya;
- b. Pemeliharaan Keamanan, Ketertiban dan Kerukunan Hidup antar Warga; dan

- c. Pembuatan Gagasan Dalam Pelaksanaan Pembangunan dengan mengembangkan Aspirasi Swadaya Murni Masyarakat, Penggerak Swadaya Murni Masyarakat, Penggerak Swadaya Gotong Royong, dan Partisipasi Masyarakat di Wilayahnya.

Adapun Lembaga Kemasyarakatan lainnya yang terbentuk adalah Lembaga Pemberdayaan Masyarakat (LPM) yakni Lembaga Pemberdayaan Masyarakat (LPM) yang merupakan lembaga atau wadah yang dibentuk atas prakarsa masyarakat sebagai mitra Pemerintah Kelurahan dalam menampung dan menyalurkan aspirasi serta kebutuhan masyarakat dibidang pembangunan. Maksud pembentukan lembaga kemasyarakatan adalah untuk memelihara dan melestarikan nilai-nilai gotong royong, menumbuh kembangkan peran serta masyarakat secara optimal guna membantu kelancaran penyelenggaraan pemerintahan,pembangunan dan pembinaan kemasyarakatan secara lebih berdaya guna dan berhasil guna.

Adapun tujuan pembentukan lembaga pemasyarakatan adalah untuk mempercepat kesejahteraan masyarakat melalui :

- a. Peningkatan pelayanan kepada masyarakat;
- b. Peningkatan Peran serta masyarakat dalam pembangunan;
- c. Pengembangan kemitraan;
- d. Pemberdayaan masyarakat;dan
- e. Pengembangan kegiatan sesuai dengan kebutuhan masyarakat setempat.

Susunan Kepengurusan Lembaga Pemberdayaan Masyarakat (LPM) Kelurahan Sungai Beringin Kecamatan Tembilahan sesuai dengan Peraturan Lurah Sungai Beringin :

Tabel 6
Susunan Kepengurusan Lembaga Pemberdayaan Masyarakat (LPM)
Kelurahan Sungai Beringin Tembilahan

NO	JABATAN	NAMA	KETERANGAN
1	2	3	4
1	Ketua LPM	RIDWAN AWIE	
2	Wakil Ketua	-	
3	Sekretaris	MAKHYUDDIN, SE	
4	Bendahara	TRI NANDA WULANDARI	

Adapun Tujuan Pembentukan Lembaga Kemasyarakatan adalah untuk mempercepat kesejahteraan masyarakat melalui :

- a. Penampungan dan penyaluran Aspirasi Masyarakat;

- 
- b. Penanaman dan penumpukan Rasa Persatuan dan Kesatuan Masyarakat dalam rangka memperkuat Negara Kesatuan Republik Indonesia;
 - c. Peningkatan Kualitas dan Percepatan Pelayanan Pemerintah kepada Masyarakat;
 - d. Penyusunan Rencana dan Pelaksana dan Pengelola Pembangunan serta Pemanfaatan Pelestarian dan Pengembangan Hasil-hasil secara Partisipatif.
 - e. Penumbuh Kembangan dan Penggerak Prakarsa dan Partisipasi serta Swadaya Gotong Royong Masyarakat; dan
 - f. Penggali, Pendayagunaan dan Pengembangan potensi Sumber Daya serta Keserasian Lingkungan.

BAB. IV

KEPENDUDUKAN

A. Jumlah Penduduk

Penduduk Asli Daerah Indragiri Hilir adalah Suku Melayu dan sering disebut Melayu Riau. Sebagaimana halnya suku-suku Melayu yang ada di Daerah Riau lainnya. Suku Melayu di Daerah ini juga mempunyai sistem kekerabatan yang bersifat Parental dan Beragama Islam. Hal tersebut terlihat dengan datangnya dan menetapnya suku-suku lain dari Daerah Asalnya ke Daerah ini yang merupakan satu Kesatuan yang tidak dapat dipisahkan satu sama lain yang berlangsung terus menerus dan diikuti dengan pembauran atau asimilasi antara suku Melayu dengan suku-suku pendatang yang ada di Wilayah Kelurahan Sungai Beringin. Penduduk Kecamatan Tembilahan disamping suku Melayu (asli) antara lain :

1. Suku Banjar
2. Suku Bugis
3. Suku Jawa
4. Suku Batak
5. Suku Minang

6. Suku Madura
7. Tionghoa
8. Suku Melayu

Jumlah penduduk Kelurahan Sungai Beringin Kecamatan Tembilahan berdasarkan registrasi penduduk sebanyak 10.000 jiwa terdiri dari penduduk laki-laki 5.650 jiwa dan perempuan 4.350 jiwa dengan jumlah Kepala Keluarga 2.500 KK Pada umumnya mempunyai mata pencaharian dibidang Jasa, Perdagangan, Aparatur dan sebagian lainnya bergerak dibidang perkebunan, Perdagangan dan Kerajinan Industri.

B. Mata Pencaharian Pokok

Masyarakat Kelurahan Sungai Beringin pada umumnya mempunyai pekerjaan sebagaimana Daftar di bawah ini :

Tabel 9

NO	Pekerjaan	Jumlah	Keterangan
1	2	3	4
1	Petani/ Pekebun		
2	Nelayan/ Perikanan		
3	PNS		
4	TNI		
5	POLRI		
6	Pensiunan		
7	Karyawan Honorer		
8	Buruh Harian Lepas		
9	Pembantu Rumah Tangga		
10	Karyawan Swasta		
11	Pedagang		
12	Akuntan		
13	Pengacara		
14	Notaris		
15	Guru		
16	Arsitek		
17	Konsultan		
18	Dosen		
19	Anggota DPRD		
20	BUMN		
21	BUMD		
22	Dokter		
23	Bidan		
24	Perawat		

25	Wartawan		
26	Tukang Kayu		
27	Tukang Listrik		
28	Mekanik		
29	Tukang Jahit		
30	Tukang Las		
31	Tukang Batu		
32	Wiraswasta		
33	Sopir		
35	Buruh Tani/ Pekebun		
36	Konstruksi		
37	Mengurus Rumah Tangga		

BAB V

SOSIAL

A. PENDIDIKAN

Pekembangan dan kemajuan yang mungkin dicapai oleh umat manusia berpusat pada persoalan pendidikan. Perkembangan dan kondisi pendidikan sangat berdampak bagi perkembangan kehidupan ekonomi. Dengan tingkat dan kualitas pendidikan yang memadai, seseorang akan memiliki peluang dan kemampuan usaha yang memadai pula dan pada gilirannya akan memperoleh penghasilan ekonomi yang lebih baik.

Dalam rangka upaya peningkatan pembangunan disegala bidang, maka perlu didukung kualitas sumber daya manusia yang tinggi, baik aparatur pemerintah maupun seluruh warga masyarakat, sebagai tolak ukur peningkatan kualitas sumber daya manusia khususnya dibidang pendidikan masyarakat Kelurahan Sungai Beringin Kecamatan Tembilahan dilihat dari sarana pendidikan SD Negeri berjumlah 6 buah, SD Swasta berjumlah 2 buah, MTS berjumlah 1 buah dan SMK Swasta berjumlah 1 buah dengan rincian sebagai berikut :

Tabel 10
Data SLTA (SMA,SMK, MA) Siswa, Guru Kelurahan Sungai Beringin
Kecamatan Tembilahan

NO	Sekolah	Jlh Murid	Jumlah Guru		Keterangan
			PNS	Honor	
(1)	(2)	(3)	(4)	(5)	(6)
1	SMAN 2 TEMBILAHAN		-		
2	SMKN 1 TEMBILAHAN				
3	SMKN 2 TEMBILAHAN				

Sumber : UPT. Dinas Pendidikan, 2021

Tabel 11
Data SLTP (SMP, MTs) Siswa, Guru Kelurahan Tembilahan Kota
Kecamatan Tembilahan

NO	Sekolah	Jlh Murid	Jumlah Guru		Keterangan
			PNS	Honor	
(1)	(2)	(3)	(4)	(5)	(6)
1	SMPN 2 TEMBILAHAN				SUNGAI BERINGIN

Sumber : UPT. Dinas Pendidikan, 2021

Tabel 12
Data SD, Siswa, Guru Kelurahan Sungai Beringin
Kecamatan Tembilahan

NO	Sekolah	Jlh Murid	Jumlah Guru		Keterangan
			PNS	Honor	
(1)	(2)	(3)	(4)	(5)	(6)
1	SDN 024 Kuala Getek				
2	SDN 010 Sungai Beringin				
3	SDN 015 Baharudin Yusuf				
4	SDN 019 Tanjung Harapan				
5	SDLB Skb				
6	SDN Al-Husniyah Lingkar I				

Sumber :

Tabel 13
Data TK dan Paud, Siswa, Guru Kelurahan Sungai Beringin
Kecamatan Tembilahan

NO	Sekolah	Jlh Murid	Jumlah Guru/ Tenaga Pengajar	Keterangan
(1)	(2)	(3)	(4)	(5)
1	PAUD INHIL PEDULI	28	4	
2	PAUD MIFTAH AL ULUM	22	3	
3	TK NUR HIKMAH	22	3	

4	TK AL HUSNIYAH			
5	TK AN NUR			

B. KESEHATAN

Pembangunan kesehatan terus berupaya meningkatkan pelayanan kepada masyarakat, hal ini terlihat semakin bertambahnya jumlah sarana kesehatan, ketersediaan tenaga medis dan paramedis serta meningkatnya tempat pelayanan kesehatan bagi masyarakat di Rumah Sakit Pemerintah. Keterbatasan sarana dan prasarana pembangunan kesehatan menciptakan bagian yang harus diprioritaskan khususnya kelompok yang paling rentan terhadap gangguan kesehatan.

Dari sarana kesehatan yang terdapat di kelurahan Sungai Beringin dilihat sebagaimana tabel berikut :

Tabel 14
Banyaknya Sarana Kesehatan Kelurahan Sungai Beringin
Kecamatan Tembilahan

No	Desa Kelurahan	Jenis Sarana Kesehatan					JLH
		RS	Puskesmas	Pustu	Puskesmas Keliling	Posyandu	
(1)	(2)	(3)	(4)	(5)	(6)	(7)	(8)
1	Sungai Beringin	-	-	1	-	9	10

Sumber : UPT Kesehatan , 2021

Tabel 15
Data Posyandu Kelurahan Sungai Beringin

NO	Nama Posyandu	Jumlah Kader	Alamat
1	2	3	4
1	POSYANDU DARUL AMAN	5	Jl. Kuala Getek
2	POSYANDU KELAPA MUDA	5	Jl. Pembangunan
3	POSYANDU AN-NUR	5	Jl. Tanjung Harapan
4	POSYANDU BERINGIN	5	Jl. Beringin
5	POSYANDU PERMAI	5	Jl. H. Amir
6	POSYANDU NANGKA	5	Jl. Tanjung Harapan
7	POSYANDU AL-MUAWANAH	5	Jl. Tanjung Harapan
8	POSYANDU TUNAS KELAPA	5	Jl. Stadion

9	POSYANDU MAWAR	5	Jl. Kalimantan
---	-------------------	---	----------------

Sumber : Kantor Kelurahan Sungai Beringin, 2021

Tabel 16
Banyaknya Jenis Sarana Kesehatan Lainnya Kelurahan Sungai Beringin Kecamatan Tembilahan

No	Desa Kelurahan	Jenis Sarana Kesehatan				JLH
		Apotek	Poskesdes	Rmh Bersalin	Polindes	
(1)	(2)	(3)	(4)	(5)	(6)	(7)
1	Sungai Beringin		-		-	

Sumber :

Tabel 17
Banyaknya Tenaga Medis Kelurahan Sungai Beringin Kecamatan Tembilahan

No	Desa Kelurahan	Jenis Tenaga Medis				Jumlah
		Dokter	Dokter Gigi	Bidan	Tenaga Kesehatan Lainnya	
(1)	(2)	(3)	(4)	(5)	(6)	(7)
1	Sungai Beringin					

Sumber :

C. AGAMA

Secara demografis, masyarakat Kelurahan Sungai Beringin Kecamatan Tembilahan adalah masyarakat yang sangat intens dengan nuansa kultural religius Islami, bahkan sampai pada tingkat fanatisme. Islam adalah agama mayoritas masyarakat Kelurahan Sungai Beringin Kecamatan Tembilahan, tanpa menafikan keberadaan agama minoritas lainnya. Heterogenitas etnis dan budaya secara sosial dapat dipersatukan oleh homogenitas agama, yaitu Islam

Tabel 18
Banyaknya Rumah Ibadah Kelurahan Sungai Beringin Kecamatan Tembilahan

No	Desa/Kelurahan	Mesjid	Surau	Mushalla	Gereja	Vihara
(1)	(2)	(3)	(4)	(5)	(6)	(7)
1	Sungai Beringin	10	14	-	-	-

Sumber :

Tabel 19
Jumlah Penduduk menurut Agama Kelurahan Sungai Beringin
Kecamatan Tembilahan

No	Desa/Kelurahan	Islam	Kristen	Katholik	Hindu	Budha
(1)	(2)	(3)	(4)	(5)	(6)	(7)
1	Sungai Beringin					

Sumber :

Tabel 20
Daftar Nama-nama Mesjid Kelurahan Sungai Beringin
Kecamatan Tembilahan

NO	Nama Mesjid	Alamat	Keterangan
1	2	3	4
1	Mesjid Darul Aman	Jl. Kuala Getek	
2	Mesjid Al-Hasanah	Jl. Beringin	
3	Mesji Ar-Rahman	Jl. Beringin	
4	Mesjid Al-Muqarabbin	Jl. Beringin	
5	Mesjid Pancasila	Jl. Baharuddin Yusuf	
6	Mesjid Al-Hidayah	Jl. Stadion	
7	Mesjid Raudatul Jannah	Jl. SKB	
8	Mesjid An - Nur	Jl. Tanjung Harapan	
9	Mesjid Al - Muawannah	Jl. Tanjung Harapan	
10	Mesjid Nur Jihad	Jl. Tanjung Harapan	

Sumber : Kantor Kelurahan Sungai Beringin, 2021

Tabel 21
Daftar Nama-nama Surau/ mushalla Kelurahan Sungai Beringin
Kecamatan Tembilahan

NO	Nama Surau	Alamat	Keterangan
1	2	3	4
1	Surau Ar-Rahim	Jl. Inpres	
2	Surau Al-Mustafa	Jl. Madrasah	
3	Surau Nur Aini	Jl. H. Amir	
4	Surau Baburrahmah	Jl. Kalimantan	
5	Surau Raja Ali Haji	Jl. Raja Ali Haji	
6	Surau Al-Hidayah	Jl. Papadaan	
7	Surau Al-Maghfirah	Jl. H. Chalid	
8	Surau Addin	Jl. Beringin	
9	Surau Babusalam	Jl. Baharuddin Yusuf	
10	Surau Al-Ikhlas	Jl. Tanjung Kilang	
11	Surau Mujahidin	Jl. Lingkar Jadi	
12	Surau Al - Rasyid	Jl. Pembangunan	

13	Surau Assamawi	Jl. Tanjung Langkawi	
14	Surau Al-Amin	Jl. Tanjung Medang	

Sumber : Kantor Kelurahan Sungai Beringin, 2021

BAB VI

EKONOMI MASYARAKAT

Untuk meningkatkan Perekonomian Masyarakat di Kelurahan Sungai Beringin selain berkebun/ Petani, Peternak serta mempunyai pusat Perekonomian diantaranya :

1. Usaha Jasa dan Perdagangan;
2. Usaha Jasa Gas BBM dan Air;
3. Usaha Jasa Keterampilan;
4. Industri Kecil dan Menengah;
5. Jasa Lembaga Keuangan;
6. Usaha Jasa Hukum dan Konsultasi;
7. Usaha Jasa Penginapan; dan
8. Usaha Jasa Pengangkutan.

Untuk lebih jelasnya dapat dilihat sebagaimana Tabel di bawah ini :

Tabel 22
Daftar Jenis Usaha di Lingkungan Kelurahan Sungai Beringin
Kecamatan Tembilahan

NO	JENIS USAHA	JUMLAH (UNIT)	KETERANGAN
1	2	3	4
1	Pasar Tradisional/ Harian	-	
2	Jenis Usaha/ Toko/ Kios	-	
3	Swalayan	1	
4	Warung Serba Ada	-	
5	Toko Kelontong	-	

Sumber :

Tabel 23
Daftar Jenis Usaha Gas, BBM, dan Air Isi Ulang
di Lingkungan Kelurahan Sungai Beringin
Kecamatan Tembilahan

NO	JENIS USAHA	JUMLAH (UNIT)	KETERANGAN
1	2	3	4

1	SPBU	2	
2	Pengecer Gas dan Bahan Bakar Minyak	-	
3	Usaha Air Minum Kemasan/ Isi Ulang	-	

Sumber : Kantor Kelurahan Sungai Beringin, 2021

Tabel 24
Daftar Jenis Usaha Jasa Keterampilan
di Lingkungan Kelurahan Sungai Beringin
Kecamatan Tembilahan

NO	JENIS USAHA	JUMLAH (UNIT)	KETERANGAN
1	2	3	4
1	Tukang Kayu	-	
2	Tukang Batu	-	
3	Tukang Jahit/ Bordir	-	
4	Tukang Cukur	-	
5	Tukang Service Elektronik	-	
6	Tukang Besi	-	
7	Tukang Gali Sumur	-	
8	Tukang Pijat/ Urut	-	

Sumber :

Tabel 25
Daftar Jenis Usaha Industri Kecil dan Menengah
di Lingkungan Kelurahan Sungai Beringin
Kecamatan Tembilahan

NO	JENIS USAHA	JUMLAH (UNIT)	KETERANGAN
1	2	3	4
1	Industri Makanan		
2	Rumah Makan dan Restoran		

Sumber :

Tabel 26
Daftar Jenis Lembaga Keuangan
di Lingkungan Kelurahan Sungai Beringin
Kecamatan Tembilahan

NO	JENIS USAHA	JUMLAH (UNIT)	KETERANGAN
1	2	3	4
1	Jasa Asuransi	-	
2	Rumah Makan dan Restoran		
3	Bank Danamon	-	
4	Bank Perkreditan Rakyat	1	
5	Bank Panin	-	
6	Bank BCA	-	
7	Bank Mandiri	-	
8	Bank Mandiri Syariah	-	
9	Bank Riau Kepri	-	

10	Bank Riau Kepri Syariah	-	
11	Bank BRI	-	
12	Bank BNI	-	
13	Bank Mega	-	

Sumber : Kantor Kelurahan Sungai Beringin, 2021

Tabel 27
Daftar Jenis Usaha Jasa Hukum dan Konsultasi
di Lingkungan Kelurahan Sungai Beringin
Kecamatan Tembilahan

NO	JENIS USAHA	JUMLAH (UNIT)	KETERANGAN
1	2	3	4
1	Notaris	-	
2	Pengacara/ Advokat	-	
3	Konsultasi Teknis	-	
4	Pejabat Pembuat Akta Tanah	-	

Sumber :

Tabel 28
Daftar Jenis Usaha Penginapan
di Lingkungan Kelurahan Sungai Beringin
Kecamatan Tembilahan

NO	JENIS USAHA	JUMLAH (UNIT)	KETERANGAN
1	2	3	4
1	Wisma	-	
2	Hotel	-	
3	Persewaan Kamar	-	
4	Kontrakan Rumah	-	

Sumber :

Tabel 29
Daftar nama Hotel/ Penginapan/ Wisata Kelurahan Sungai Beringin

1	2	3	4
1			
2			
3			

Sumber :



BAB VI

TIM PENGGERAK PKK

Tim Penggerak PKK Kelurahan bertujuan memberdayakan Keluarga untuk meningkatkan kesejahteraan menuju terwujudnya keluarga yang beriman dan bertaqwa kepada Tuhan Yang Maha Esa, Berakhlak Mulia dan Berbudi Luhur, Sehat Sejahtera, Maju dan Mandiri, Kesejahteraan dan Keadilan Gender serta Kesadaran Hukum dan Lingkungan.

Secara umum tugas Tim Penggerak PKK Kelurahan adalah sebagai berikut :

1. Menyusun Rencana Kerja Kelurahan, sesuai hasil Rakerda Kabupaten;
2. Melaksanakan Kegiatan sesuai jadwal yang disepakati;
3. Menyuluh dan menggerakkan Kelompok-Kelompok PKK Lingkungan RT/RW dan Dasa Wisma agar dapat mewujudkan Kegiatan-kegiatan yang telah disusun dan disepakati;
4. Menggali, Menggerakkan dan Mengembangkan potensi masyarakat khususnya keluarga untuk meningkatkan kesejahteraan keluarga sesuai dengan kebijaksanaan yang telah ditetapkan;
5. Mengadakan Pembinaan dan Bimbingan mengenai Pelaksanaan Program Kerja;
6. Berpartisipasi dalam melaksanakan Program Instansi yang berkaitan dengan kesejahteraan keluarga di Lingkungan Kelurahan;
7. Membuat Laporan Hasil Kegiatan kepada Tim Penggerak PKK Kecamatan dengan Tembusan kepada Ketua Penyantun Tim Penggerak PKK setempat;
8. Melaksanakan Tertib Administrasi; dan
9. Mengadakan Konsultasi dengan Ketua Dewan Penyantun Tim Penggerak PKK setempat.

Adapun kegiatan-kegiatan PKK yang dilaksanakan adalah mengadakan Arisan Bulanan, Yasinan dan Dasawisma.

Untuk lebih jelasnya dapat dilihat Susunan Organisasi Struktur
TP. PKK Kelurahan Sungai Beringin sebagai berikut :

Gambar 2
Struktur Organisasi Kelurahan Sungai Beringin

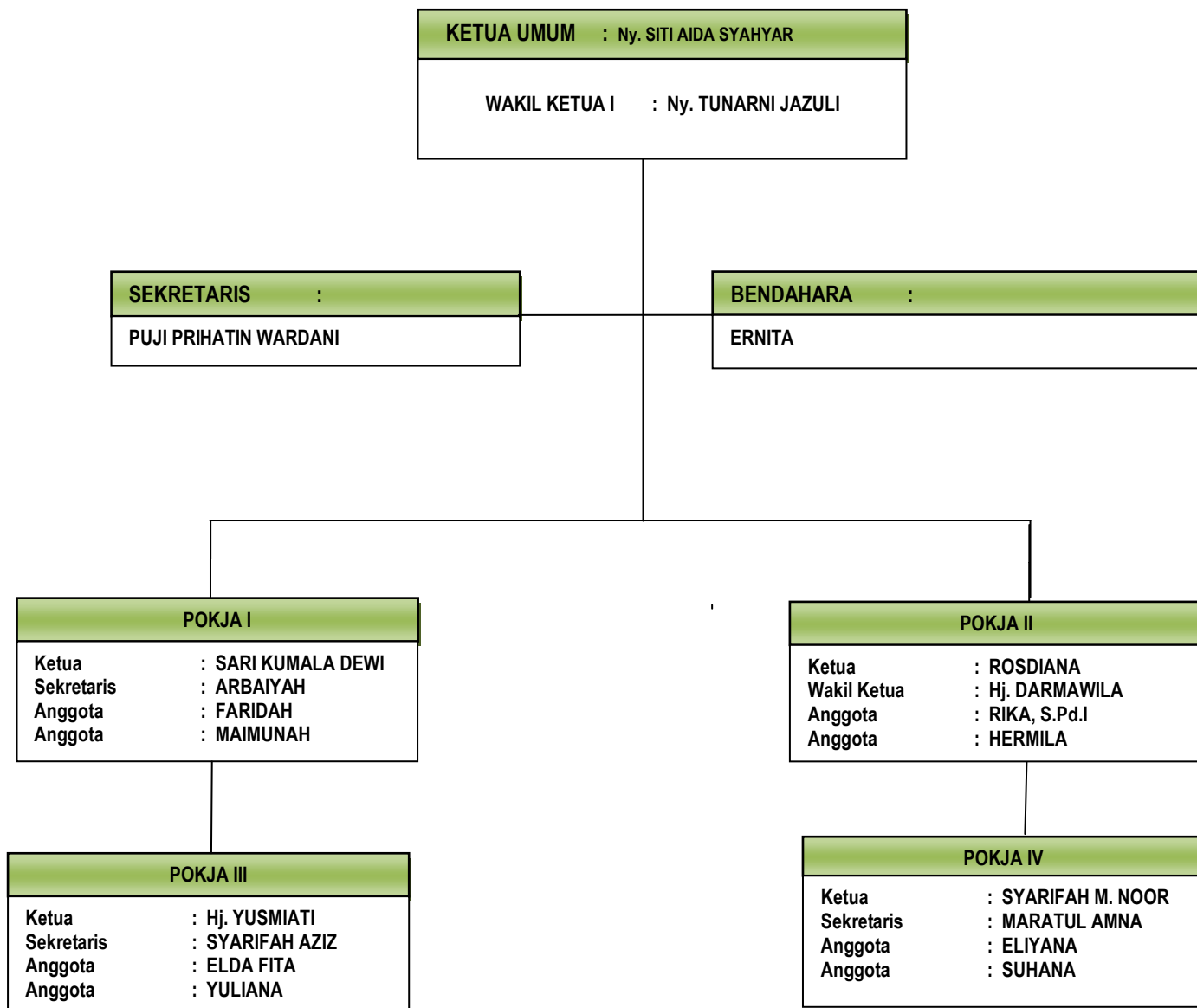

BAB VIII

PENUTUP

Profil Kelurahan Sungai Beringin Kecamatan Tembilihan merupakan salah satu bentuk publikasi tentang data dan informasi yang disusun setiap akhir tahun. Profil Kelurahan Sungai Beringin Kecamatan Tembilihan Tahun 2021 adalah perwujudan tugas pokok dan salah satu fungsi yang dimiliki oleh Pemerintah Kelurahan berdasarkan Peraturan Daerah Kabupaten Indragiri Hilir Nomor 51 Tahun 2016 tentang Organisasi Dan Tata Kerja Kelurahan dan Kecamatan di Kabupaten Indragiri Hilir.

Keberadaan Kelurahan perlu dipertimbangkan lagi pemanfaatannya dalam memberikan kontribusi bagi kesejahteraan masyarakat melalui peranan-peranan antar perangkat daerah dalam rangka kebijakan desentralisasi pemerintahan. Untuk itu perlunya adanya landasan konseptual yang jelas tentang kedudukan dan peranan Pemerintah Kelurahan dalam pelaksanaan otonomi daerah sebagai bagian atau aspek penting dari kapasitas kelembagaan.

Selanjutnya dalam rangka meningkatkan pelayanan yang lebih baik kepada masyarakat maka diperlukan diadakan langkah-langkah peningkatan profesionalisme pegawai serta peningkatan sumber daya manusianya dalam rangka menghadapi otonomi daerah untuk memberikan pelayanan prima kepada masyarakat dengan berlandaskan kepada perkembangan serta aspirasi dan kehendak masyarakat sehingga terwujud organisasi dan aparatur pemerintah yang bersih dan sebagai ujung tombak Pemerintah Kabupaten Indragiri Hilir, Kelurahan Sungai Beringin Kecamatan Tembilihan akan terus berupaya memberikan pelayanan yang maksimal berdasarkan kemampuan yang ada, sehingga berbagai program dan kebijakan yang telah ditetapkan oleh Pemerintah, baik Pusat maupun Daerah dapat berjalan sebagaimana mestinya sesuai dengan kebutuhan dan aspirasi maupun tuntutan yang berkembang ditengah masyarakat.

Dalam Penyusunan Profil Kelurahan ini masih banyak terdapat kekurangan-kekurangan terutama dalam melengkapi data-data yang ada di Wilayah Kelurahan Sungai Beringin.

Harapan kami dengan disusunnya Profil Kelurahan Sungai Beringin Kecamatan Tembilihan ini dapat bermanfaat bagi semua pihak, baik pengambil kebijakan, instansi lain di lingkungan Pemerintah Kabupaten Indragiri Hilir.