

PENDAHULUAN**A. Data Umum Wilayah**

Kelurahan Tembilihan Kota merupakan salah satu Kelurahan di Wilayah Kecamatan Tembilihan Kabupaten Indragiri Hilir yang terletak di pusat Kota Tembilihan dengan luas wilayah 3,34 (Km²), jarak ke ibukota Kecamatan 1,00 (Km²).

Batas-batas Kelurahan Tembilihan Kota Kecamatan Tembilihan adalah sebagai berikut:

- ~ Sebelah Utara berbatas dengan Kelurahan Pekan Arba
- ~ Sebelah Selatan berbatas dengan Sungai Indragiri
- ~ Sebelah Barat berbatas dengan Kelurahan Tembilihan Hulu
- ~ Sebelah Timur berbatas dengan Kelurahan Tembilihan Hilir

Dalam menjalankan struktur organisasi Pemerintahan maka kepemimpinan Lurah sebagai Kepala Wilayah dalam beberapa periode memimpin Wilayah Kelurahan Tembilihan Kota Kecamatan Tembilihan adalah sebagai berikut :

1. H. Muhammad Ismail periode 1948 s/d 1956
2. H. Kurdi Ismail periode 1956 s/d 1966
3. H. Abd. Sattar. GR periode 1966 s/d 1993
4. Abd. Shidiq Hamna, AMP periode 1993 s/d 1995
5. Edy Herlan, AMP periode 1995 s/d 1996

- 
6. M. Syatir Hasan periode 1996 s/d 1998
 7. Drs. Darussalam periode 1998 s/d 2000
 8. H. Selamat. A periode 2000 s/d 2008
 9. Syafrizal.S.Sos periode 2008 s/d 2011
 10. Achmad Mulyadi, SKM, M.Si periode 2011 s/d 2013
 11. Rio Aditya Pratama, S.STP periode 2013 s/d 2017
 12. Umarullah Missasi, S.IP Periode 2017 s/d 2021
 13. H. Ismail, S.IP Periode 2021 s/d Sekarang

B. Maksud Dan Tujuan

Maksud penyusunan Profil Kelurahan Tembilihan Kota Kecamatan Tembilihan adalah :

1. Memberikan gambaran kondisi wilayah, potensi sumberdaya maupun hasil -hasil pembangunan daerah yang dapat dijadikan sebagai sumber informasi yang valid dan akurat bagi semua pihak.
2. Menyediakan informasi yang relevan untuk dasar perencanaan pembangunan bermanfaat bagi masyarakat.

Adapun tujuan penyusunan Profil Kelurahan Tembilihan Kota Kecamatan Tembilihan Tahun 2022 adalah untuk meningkatnya ketersediaan data dan informasi pendayagunaan potensi sumber daya lokal untuk meningkatkan kesejahteraan masyarakat dan mendorong tingkat perkembangan Kelurahan.

C. VISI DAN MISI

Visi adalah suatu gambaran tentang keadaan masa depan yang diinginkan dengan melihat potensi dan kebutuhan Kelurahan Tembilihan Kota. Penyusunan Visi ini dilakukan dengan pendekatan partisipatif dengan melibatkan pihak-pihak yang berkepentingan di Kelurahan Tembilihan Kota seperti Pemerintah di Kelurahan Tembilihan Kota, Lembaga Pemberdayaan Masyarakat (LPM), Tokoh Masyarakat, Tokoh Agama, RT dan RW serta masyarakat Kelurahan Tembilihan Kota. Maka berdasarkan pertimbangan di atas, Visi Kelurahan Tembilihan Kota adalah :

"Mewujudkan Pelayanan Prima Menuju Masyarakat Mandiri, Berjaya dan Gemilang 2025"

Misi yaitu memuat suatu pernyataan yang harus dilaksanakan oleh Kelurahan Tembilihan Kota agar tercapainya Visi Kelurahan Tembilihan Kota tersebut, adapun Misi Kelurahan Tembilihan Kota adalah :

1. Meningkatkan kinerja Aparatur Kelurahan Tembilihan Kota untuk dapat memberikan Pelayanan Prima kepada Masyarakat;
2. Meningkatkan Pemberdayaan dan Kesejahteraan Masyarakat;
3. Meningkatkan Sarana dan Prasarana Infrastruktur yang berwawasan Lingkungan;
4. Mewujudkan Pembangunan Budaya Tertib, Budaya Bersih, dan Budaya Gotong Royong; dan
5. Menciptakan suasana yang aman, tertib, nyaman dan kondusif.



BAB II

GAMBARAN UMUM ORGANISASI

A. STRUKTUR ORGANISASI

Berdasarkan Peraturan Daerah Kabupaten Indragiri Hilir Nomor 51 Tahun 2016 tentang Kedudukan, Susunan Organisasi, Tugas dan Fungsi, serta Tata Kerja Kecamatan di Lingkungan Pemerintah Kabupaten Indragiri Hilir terdiri dari 1 (satu) orang Lurah dengan eselon IV/a, membawahi 1 (satu) orang Sekretaris Kelurahan eselon (IV/b), dan 3 (Tiga) orang Kepala Seksi eselon (IV/b), dengan susunan sebagai berikut :

- a. Lurah;
- b. Sekretariat Kelurahan;
- c. Seksi Tata Pemerintahan, Ketentraman dan Ketertiban Umum;
- d. Seksi Pembedayaan Masyarakat;
- e. Seksi Kesejahteraan Sosial; dan
- f. Kelompok Jabatan Fungsional.

Lebih jelas struktur organisasi Kelurahan dapat digambarkan sebagai berikut :

Gambar 1
Struktur Organisasi Kelurahan Tembilaan Kota

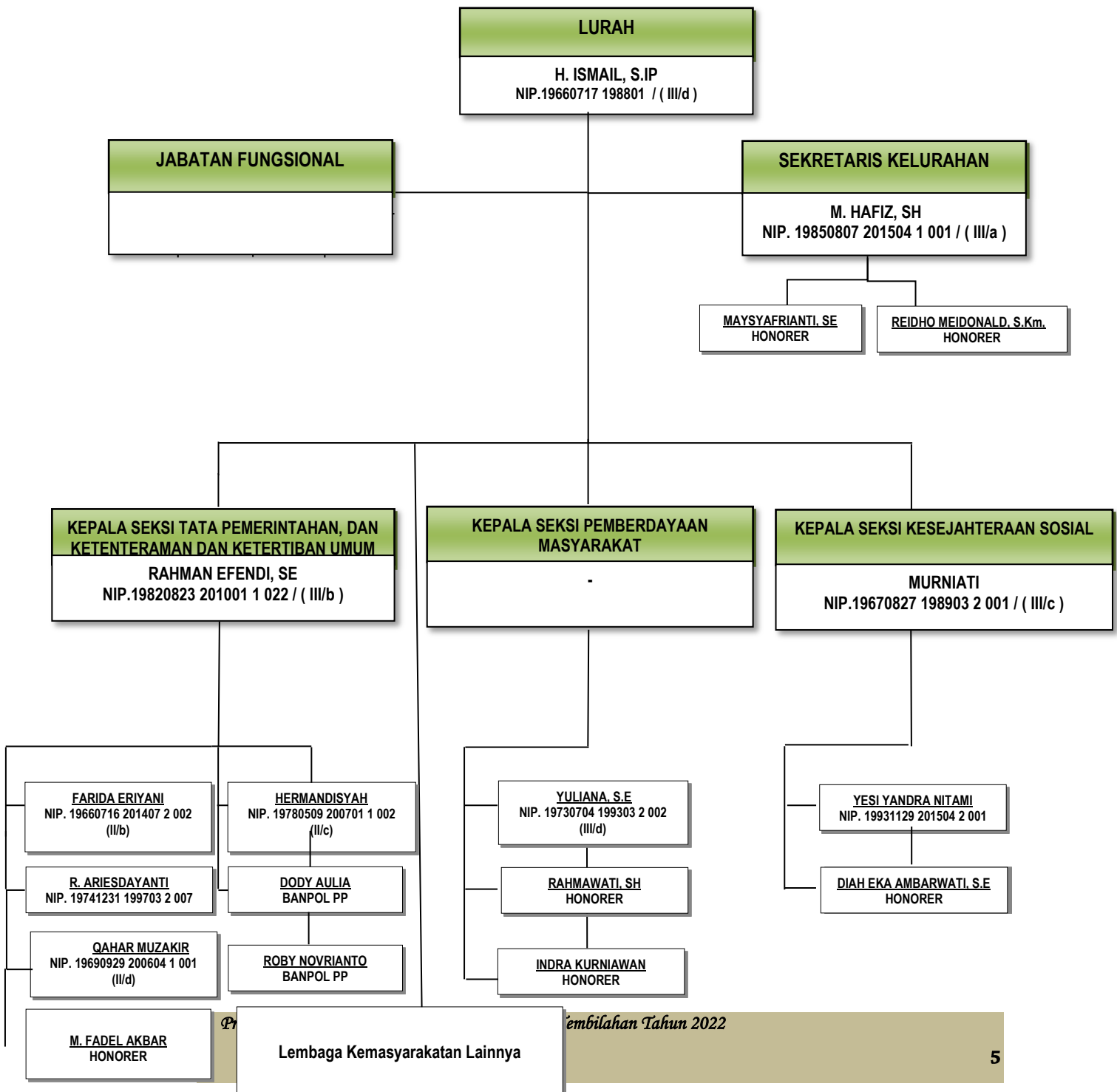



B. Tugas Pokok dan Fungsi Organisasi

Berdasarkan Peraturan Daerah Kabupaten Indragiri Hilir Nomor 51 Tahun 2016 tentang Kedudukan, Susunan Organisasi, Tugas dan Fungsi, serta Tata Kerja Kecamatan di Lingkungan Pemerintah Kabupaten Indragiri Hilir Paragraf 1 Pasal 16, Tugas dan Fungsi Kelurahan dapat diuraikan sebagai berikut :

- 1) Kelurahan mempunyai tugas membantu atau melaksanakan sebagian tugas Camat dalam Wilayah Kelurahan.
- 2) Kelurahan dalam melaksanakan tugas sebagaimana dimaksud pada poin (1), menyelenggarakan fungsi :
 - g. Penyelenggaraan kegiatan urusan Pemerintahan Kelurahan;
 - h. Penyelenggaraan kegiatan Pemberdayaan Masyarakat;
 - i. Penyelenggaraan Pelayanan Masyarakat;
 - j. Penyelenggaraan Ketentraman dan Ketertiban Umum;
 - k. Pemeliharaan Prasarana dan Fasilitas Pelayanan Umum;
 - l. Pembinaan Lembaga Kemasyarakatan;
 - m. Melaksanakan tugas lain yang dilimpahkan oleh Bupati sesuai ketentuan peraturan perundang-undangan.

C. SUMBER DAYA APARATUR

Dalam mendukung tugas organisasi pemerintahan Kelurahan didukung dengan sumber daya aparatur dengan data- data sebagai berikut :

Tabel 1
Daftar Nama Pejabat di Lingkungan Kantor Lurah Tembilahan Kota

No	Nama	Jabatan	PDD
(1)	(2)	(3)	(4)
1	H. Ismail, S.IP	Lurah	S1
2	M. Hafiz, SH	Sekretaris Lurah	S1
3	Rahman Efendi, SE	Kasi Tata Pemerintahan Ketentraman dan Ketertiban Umum	S1
4	Muhammad Sukarni	Kasi Pemberdayaan Masyarakat	SLTA
5	Murniati	Kasi Kesejahteraan Sosial	SLTA

Sumber : Kantor Lurah Tembilahan Kota, 2022

Tabel 2
Jumlah PNS Berdasarkan Tk. Pendidikan
di Lingkungan Kantor Lurah Tembilahan Kota

NO	Pendidikan	Jenis Kelamin		Jumlah
		Laki-Laki	Perempuan	
(1)	(2)	(3)	(4)	(5)
1	Pasca Sarjana	-	-	-
2	S1	3	1	4
3	SMA/SMK	1	3	4
4	SMP	-	-	-
5	SD	-	-	-

Sumber : Kantor Lurah Tembilahan Kota, 2022



Tabel 3
Daftar Nama Tenaga Satpol PP dan Banpol
Dilingkungan Kantor Lurah Tembilahan Kota

No	Nama	Jenis Kelamin	Jumlah
(1)	(2)	(3)	(4)
1	Qahar Muzakir	Laki-laki	1
2	Hermandisyah	Laki-laki	1
3	Dody Aulia	Laki-laki	1
4	Roby Novrianto	Laki-laki	1
	Jumlah		4

Sumber : Kantor Lurah Tembilahan Kota, 2022

Tabel 4
Daftar Nama PNS dan Tenaga Honorer
Dilingkungan Kantor Lurah Tembilahan Kota

No	Nama	Jenis Kelamin	Jumlah	Ket
(1)	(2)	(3)	(4)	
1	Raja Ariesdayanti	Perempuan	1	PNS
2	Farida Eriyani	Perempuan	1	PNS
3	M. Fadel Akbar	Laki-laki	1	Honorar
4	Rahmawati, SH	Perempuan	1	Honorar
5	Indra Kurniawan	Laki-laki	1	Honorar
6	Diah Eka Ambarwati, SE	Perempuan	1	Honorar
7	Reidho Meidonald, S.Km	Laki-laki	1	Honorar
8	Maysyafrianti, SE	Perempuan	1	Honorar
	Jumlah		8	

Sumber : Kantor Lurah Tembilahan Kota, 2022



BAB III

PEMERINTAHAN

A. RUANG LINGKUP PEMERINTAHAN

Dalam rangka melaksanakan ketentuan Undang-Undang Nomor 23 Tahun 2014 tentang Pemerintahan Daerah dan Peraturan Pemerintah Nomor 18 Tahun 2016 tentang Perangkat Daerah maka perlu dilakukan penyesuaian dan penataan kembali organisasi dan tata kerja lembaga teknis daerah berdasarkan urusan pemerintahan yang dilaksanakan oleh lembaga teknis daerah sebagai unsur pendukung tugas Bupati yang diatur berdasarkan Peraturan Daerah Kabupaten Indragiri Hilir Nomor 51 Tahun 2016 tentang tentang Kedudukan, Susunan Organisasi, Tugas dan Fungsi, serta Tata Kerja Kecamatan di Lingkungan Pemerintah Kabupaten Indragiri Hilir.

Di Kelurahan Tembilihan Kota Kecamatan Tembilihan telah terbentuk lembaga tingkat Kelurahan yang berfungsi untuk membantu kelancaran pelaksanaan tugas Kelurahan, sebagaimana Peraturan Daerah Kabupaten Indragiri Hilir Nomor 17 Tahun 2008 Tentang Lembaga Kemasyarakatan di Desa dan Kelurahan.

Lembaga Kemasyarakatan yang dibentuk di Kelurahan Tembilahan Kota yakni Rukun Tetangga (RT) berjumlah 82 dan Rukun Warga (RW) berjumlah 17 yakni :

Tabel 5
Daftar RT/ RW Dilingkungan Kelurahan Tembilahan Kota

NO	NAMA RW/ RT	RW/RT	ALAMAT
1	2	3	4
	EDIZAN T. MANHURIE	1	Jl. Suntung Ardi
1	SYAFRIZAL RAZAK. SH	1	Jl. Jend. Sudirman
2	DISRAL	2	Jl. Suntung Ardi
3	H. TANTAWI	3	Jl. Diponegoro
4	EDWIN, SE	4	Jl. M. Boya
	ROBY NOVRIYANTO	2	-
5	USHANDEWAR	1	Jl. Jend. Sudirman
6	ROMI IRAWAN	2	Jl. Jend. Sudirman
7	A. KARIM GR	3	Jl. Jend. Sudirman
8	A. KARIM GR	4	Jl. Jend. Sudirman
9	BAINUDDIN	5	Gg. Bersama
10	BAINUDDIN	6	Gg. Percetakan
	RAHMAN EFENDI	3	-
11	A. AZIZ. M	1	Jl. Kapten Mukhtar
12	A. MUIS. GR	2	Jl. St. Syarif Qasim
13	H. ASMAWATI	3	Jl. H. Khalidi
14	ISHAK	4	Jl. Guru Hasan
15	M. IKHSAN	5	Jl. Kihong Barat
16	M. FADHIL AKBAR	6	Jl. R.A. Kartini
17	AHMAD KOSASIH	7	Jl. Kihong Timur
	H. M. BAIHAKI	4	Jl. M. Siap
18	ROSIHAN	1	Jl. H. Abd. Manaf
19	HADRAN	2	Lr. Merpati
20	NURTAZLI	3	Jl. M. Siap
21	H. SUPARNO	4	Lr. Pekalongan
22	AL IHSANUL KHAIR	5	Lr. Cendrawasih I
	H. HUSNI	5	Lr. Bayan
23	SOPIAN	1	Jl. H. Hasan
24	H. ABD. GAFAR	2	Jl. Imam Bonjol
25	ABD. SATAR	3	Lr. Bayan
	HERMANDIYSAH	6	Jl. Ipeda
26	H. ALI AMRAN, SE	1	Lr. Siak
27	RUSTAM	2	Jl. H. Sadri
28	HENDRA SAPUTRA	3	Jl. Abd. Gani
29	SAIDINA ALI	4	Lr. Ampera
30	ZAINI	5	Lr. Nuri
31	HERIYANTO	6	Lr. Tiung
	HERMAN JAJANG	7	Jl. Padupai
32	FATHAN	1	Jl. H. Said
33	SYAHRIAL	2	Jl. Arsyad Ahmad
34	SYAFAWI	3	Jl. Pintu Air
35	M. NORIZAL EFFENDI	4	Jl. Padupai
	H. SUDARMAN	8	Jl. Dermawan
36	H. ZAINAL ARIFIN	1	Jl. Semampau
37	SAMIDIYANTO	2	Jl. Dermawan
38	DADANG SAPUTRA	3	Jl. Suwito Tarjo

39	ISNU PURNOMO	4	Jl. Letda Samidi
40	IBNU SANTOSO. AS	5	Jl. Kampung Jawa
1	2	3	4
	INDRA KURNIAWAN	9	Kantor Lurah Tembilahan Kota
41	ROSMIDI	1	Jl. Handayani
42	PARMAN	2	Lr. Semangka
43	H. A. HAMID	3	Lr. Kalimas
44	BASRI. US	4	Lr. Pinang
45	SARJONO	5	Lr. Manggis
46	CATRA KRISRANDI, SE	6	Jl. M. Boya
47	AHMAD JUANDA	7	Jl. M. Boya
	H. SYAHRIL	10	Lr. Durian
48	WAKINO	1	Lr. Kenanga
49	WALJIONO	2	Lr. Pepaya
50	ILHAM EFENDI	3	Lr. mengkudu
51	MASRAN	4	Lr. Jambu
52	M. YANI	5	Lr. Durian
	ALUS M. ODES	11	Lr. Nangka
53	RUSLI IBUL	1	Lr. Delima
54	KHAIRUL AKHYAR	2	Lr. Duku
55	BUSTAMAM	3	Lr. Cempedak
56	H. LAMRI HARIS	4	Lr. Nangka
	NURDIN ISMAIL	12	Jl. H. Arsyad Ahmad
57	M. ARSYAD	1	Jl. H. Arsyad Ahmad
58	HERIANTO CHANDRA. K	2	Lr. Sei. Berito
59	M. ARJUNI. BA	3	Lr. Singgalang
60	SUHARTO	4	Lr. Krakatau
61	KARMIZA	5	Lr. Tagkuban Perahu
	AFDIELLAH DARIUS	13	Lr. Gunung Jati
62	WAHYU YUDISTIRA	1	Jl. Gunung Daek
63	H. FADLIN SYAMSURI	2	Jl. Pulau Weh
64	SURIANTO	3	Jl. Demak
65	ANDRIANI	4	Jl. Mataram III
66	MUHAMMAD IHSAN	5	Lr. Suka Jadi
	M. ARSYAD	14	Jl. Baharuddin Yusuf
67	ZAINAL ARIFIN	1	Jl. Batang Tuaka
68	SALBIAH	2	Jl. Belaras
69	TOMI ARIANTO	3	Lr. Kapuas
70	AHMAD SYARWANI	4	Jl. Batang Tuaka
71	RUSDI	5	Lr. Maninjau
	H. RAJULI	15	Jl. H. Abd. Ghani
72	M. HATTA	1	Lr. Merak
73	ASNI	2	Lr. Swadaya Murni
74	M. KHAIDIR	3	Jl. H. Abd. Ghani
	H. YUZWAR	16	Jl. Trimas
75	RAMLAN	1	Jl. Baharuddin Yusuf
76	IRLIS HERIYANTO. S.Sos	2	Jl. Trimas
77	BENNY MURDHANI	3	Jl. Trimas
78	AHMAD FAISAL, S.ST	4	Jl. Trimas Harapan
	H. ABU SAMAH	17	Jl. Mandala
79	YUSRAN, S.PKP	1	Jl. Budiman
80	M. SAID	2	Jl. Mutiara
81	LILI SUNARIO	3	Jl. Silaturahmi
82	MARTHEN SESA	4	Jl. Mandala

(*) Bold = Ketua RW

Sumber : Kantor Lurah Tembilahan Kota, 2022



Sedangkan Tugas dan Fungsi RT/RW itu sendiri adalah :

RT/ RW mempunyai Tugas membantu Pemerintah Desa/ Lurah dalam penyelenggaraan urusan Pemerintahan.

RT/RW dalam melaksanakan tugas adalah sebagai berikut :

- a. Pendataan Kependudukan dan Pelayanan Administrasi Pemerintahan Lainnya;
- b. Pemeliharaan Keamanan, Ketertiban dan Kerukunan Hidup antar Warga; dan
- c. Pembuatan Gagasan Dalam Pelaksanaan Pembangunan dengan mengembangkan Aspirasi Swadaya Murni Masyarakat, Penggerak Swadaya Murni Masyarakat, Penggerak Swadaya Gotong Royong, dan Partisipasi Masyarakat di Wilayahnya.

Adapun Lembaga Kemasyarakatan lainnya yang terbentuk adalah Lembaga Pemberdayaan Masyarakat (LPM) yakni Lembaga Pemberdayaan Masyarakat (LPM) yang merupakan lembaga atau wadah yang dibentuk atas prakarsa masyarakat sebagai mitra Pemerintah Kelurahan dalam menampung dan menyalurkan aspirasi serta kebutuhan masyarakat dibidang pembangunan. Maksud pembentukan lembaga kemasyarakatan adalah untuk memelihara dan melestarikan nilai-nilai gotong royong, menumbuh kembangkan peran serta masyarakat secara optimal guna membantu kelancaran penyelenggaraan pemerintahan, pembangunan dan pembinaan kemasyarakatan secara lebih berdaya guna dan berhasil guna.

Adapun tujuan pembentukan lembaga pemasyarakatan adalah untuk mempercepat kesejahteraan masyarakat melalui :

- a. Peningkatan pelayanan kepada masyarakat;
- b. Peningkatan Peran serta masyarakat dalam pembangunan;
- c. Pengembangan kemitraan;
- d. Pemberdayaan masyarakat; dan
- e. Pengembangan kegiatan sesuai dengan kebutuhan masyarakat setempat.

Susunan Kepengurusan Lembaga Pemberdayaan Masyarakat (LPM) Kelurahan Tembilihan Kota Kecamatan Tembilihan sesuai dengan Peraturan Lurah Tembilihan Kota Nomor : 16/KEL. TBH KOTA/VIII/2016 Tanggal 31 Agustus 2016 adalah sebagai berikut :

Tabel 6

Susunan Kepengurusan Lembaga Pemberdayaan Masyarakat (LPM)
Kelurahan Tembilihan Kota Kecamatan Tembilihan

NO	JABATAN	NAMA	KETERANGAN
1	2	3	4
1	Ketua LPM	H. ABDUL HAMID	
2	Wakil Ketua	IRLIS HERIANTO, S.Sos	
3	Sekretaris	H. A. AZIZ. M	
4	Bendahara	YUSRAN	
5	Seksi-seksi		
a	Seksi Agama	H. LAMRIL HARIS	
b	Seksi Organisasi Kemitraan	NIZAR	
c	Seksi Pendidikan dan Keterampilan	LILI SUNARIO	
d	Seksi Pembangunan Lingkungan Hidup	MASRAN	
e	Seksi Pemberdayaan Ekonomi Kerakyatan	BAINUDDIN	
f	Seksi Keamanan Humas	1. USHANDEWAR 2. H. THANTAWI	
g	Seksi Pemuda, Olah Raga dan Seni Budaya	SUHARTO	
h	Seksi Kesejahteraan Sosial	ILHAM EFFENDI	
i	Seksi Kesehatan Kependudukan	H. RAJULI	
j	Seksi Pemberdayan Perempuan	1. WAHYUNI 2. LENI	

Adapun Tujuan Pembentukan Lembaga Kemasyarakatan adalah untuk mempercepat kesejahteraan masyarakat melalui :

- a. Penampungan dan penyaluran Aspirasi Masyarakat;
- b. Penanaman dan penumpukan Rasa Persatuan dan Kesatuan Masyarakat dalam rangka memperkuat Negara Kesatuan Republik Indonesia;
- c. Peningkatan Kualitas dan Percepatan Pelayanan Pemerintah kepada Masyarakat;

- d. Penyusunan Rencana dan Pelaksana dan Pengelola Pembangunan serta Pemanfaatan Pelestarian dan Pengembangan Hasil-hasil secara Partisipatif.
- e. Penumbuh Kembangan dan Penggerak Prakarsa dan Partisipasi serta Swadaya Gotong Royong Masyarakat; dan
- f. Penggali, Pendayagunaan dan Pengembangan potensi Sumber Daya serta Keserasian Lingkungan.

Pada Hari Jum'at Bulan September Tahun 2016 telah diadakan Musyawarah Pemilihan Dewan Pimpinan Kolektif (DPK) Badan Keswadayaan Masyarakat (BKM) "SEJAHTERA BERSAMA" Kelurahan Tembilihan Kota Kecamatan Tembilihan yang bertempat di Kantor Lurah Tembilihan Kota, dibentuk Kepengurusan sebagai berikut :

Tabel 7
Susunan Kepengurusan Badan Keswadayaan Masyarakat (BKM)
Kelurahan Tembilihan Kota Kecamatan Tembilihan

NO	JABATAN	NAMA	KETERANGAN
1	2	3	4
1	Koordinator	RUSMIDI	
2	Anggota	H. A. AZIZ. M	
3	Anggota	BAINUDDIN. S	
4	Anggota	NURHAYATI	
5	Anggota	NURKASARI	
6	Anggota	AZWAR	
7	Anggota	SUHARTO	
8	Anggota	SUHELDA	
9	Anggota	PARMAN	
10	Petugas UPK Dana Bergulir	MARYAM	



Badan Keswadayaan Masyarakat (BKM) berperan sebagai Wadah Aspirasi Masyarakat dengan cara melibatkan Masyarakat agar Pro Aktif dalam proses Pengambilan Keputusan dalam Program Pemberdayaan Masyarakat dalam penanggulangan kemiskinan di Wilayahnya dan memperjuangkan dipenuhinyakebutuhan dasar, sosial, ekonomi dan sarana prasarana dasar lingkungan Masyarakat Misikin.

Secara Umum Tugas Pokok BKM adalah :

"Merumuskan, Mengorganisasikan, Monitoring dan mendorong proses partisipasi Warga Masyarakat, terkait dengan Program Penanggulangan Kemiskinan dan Pembangunan di Wilayah Setempat"

Selain itu, dalam upaya lebih memaksimalkan pelaksanaan Kegiatan Pembangunan di Wilayah Kelurahan Tembilihan Kota, BKM SEJAHTERA BERSAMA Kelurahan Tembilihan Kota Membentuk Perangkat unit pengelola Kelompok Swadaya Masyarakat (KSM) yaitu mereka yang memiliki komitmen untuk memperjuangkan kepentingan masyarakat miskin dan memiliki nilai kerelawanan, kejujuran serta memiliki kemampuan dan waktu luang.



BAB. IV

KEPENDUDUKAN

A. Jumlah Penduduk

Penduduk Asli Daerah Indragiri Hilir adalah Suku Melayu dan sering disebut Melayu Riau. Sebagaimana halnya suku-suku Melayu yang ada di Daerah Riau lainnya. Suku Melayu di Daerah ini juga mempunyai sistem kekerabatan yang bersifat Parental dan Beragama Islam. Hal tersebut terlihat dengan datangnya dan menetapnya suku-suku lain dari Daerah Asalnya ke Daerah ini yang merupakan satu Kesatuan yang tidak dapat dipisahkan satu sama lain yang berlangsung terus menerus dan diikuti dengan pembauran atau asimilasi antara suku Melayu dengan suku-suku pendatang yang ada di Wilayah Kelurahan Tembilahan Kota. Penduduk Kecamatan Tembilahan disamping suku Melayu (asli) antara lain :

1. Suku Banjar
2. Suku Bugis
3. Suku Jawa
4. Suku Batak
5. Suku Minang
6. Suku Madura
7. Tionghoa

Jumlah penduduk Kelurahan Tembilahan Kota Kecamatan Tembilahan berdasarkan registrasi penduduk bulan Juli 2022 sebanyak 21.165 jiwa terdiri dari penduduk laki-laki 10.639 jiwa dan perempuan 10.526 jiwa dengan sex rasio 99, jumlah kepadatan per Km² 7.542 Pada umumnya mempunyai mata pencaharian dibidang PNS, Wiraswasta dan sebagian lainnya bergerak dibidang perkebunan, Perdagangan, Jasa dan Kerajinan Industri.

B. Mata Pencaharian Pokok

Masyarakat Kelurahan Tembilihan Kota pada umumnya mempunyai pekerjaan sebagaimana Daftar di bawah ini :

Tabel 9

NO	Pekerjaan	Jumlah	Keterangan
1	2	3	4
1	Petani/ Pekebun	425	
2	Nelayan/ Perikanan	3	
3	PNS	1289	
4	TNI	21	
5	POLRI	195	
6	Pensiunan	217	
7	Karyawan Honorer	444	
8	Buruh Harian Lepas	244	
9	Pembantu Rumah Tangga	26	
10	Karyawan Swasta	559	
11	Pedagang	895	
12	Akuntan	1	
13	Pengacara	4	
14	Notaris	10	
15	Guru	339	
16	Arsitek	2	
17	Konsultan	9	
18	Dosen	29	
19	Anggota DPRD	2	
20	BUMN	97	
21	BUMD	29	
22	Dokter	36	
23	Bidan	60	
24	Perawat	52	
25	Wartawan	6	
26	Tukang Kayu	39	
27	Tukang Listrik	4	
28	Mekanik	21	
29	Tukang Jahit	30	
30	Tukang Las	9	
31	Tukang Batu	4	
32	Wiraswasta	6281	
33	Sopir	15	
35	Buruh Tani/ Pekebun	30	
36	Konstruksi	4	
37	Mengurus Rumah Tangga	5788	

BAB V

SOSIAL

A. PENDIDIKAN

Pekembangan dan kemajuan yang mungkin dicapai oleh umat manusia berpusat pada persoalan pendidikan. Perkembangan dan kondisi pendidikan sangat berdampak bagi perkembangan kehidupan ekonomi. Dengan tingkat dan kualitas pendidikan yang memadai, seseorang akan memiliki peluang dan kemampuan usaha yang memadai pula dan pada gilirannya akan memperoleh penghasilan ekonomi yang lebih baik.

Dalam rangka upaya peningkatan pembangunan disegala bidang, maka perlu didukung kualitas sumber daya manusia yang tinggi, baik aparatur pemerintah maupun seluruh warga masyarakat, sebagai tolak ukur peningkatan kualitas sumber daya manusia khususnya dibidang pendidikan masyarakat Kelurahan Tembilahan Kota Kecamatan Tembilahan dilihat dari sarana pendidikan SD Negeri berjumlah 6 buah, SD Swasta berjumlah 2 buah, MTS berjumlah 1 buah dan SMK Swasta berjumlah 1 buah dengan rincian sebagai berikut :

Tabel 10
Data SLTA (SMA,SMK, MA) Siswa, Guru Kelurahan Tembilahan Kota
Kecamatan Tembilahan

NO	Sekolah	Jlh Murid	Jumlah Guru		Keterangan
			PNS	Honor	
(1)	(2)	(3)	(4)	(5)	(6)
1	SMK Indra A. College	39	-	29	Tembilahan Kota

Sumber : UPT DIKNAS, 2022

Tabel 11
Data SLTP (SMP, MTs) Siswa, Guru Kelurahan Tembilihan Kota
Kecamatan Tembilihan

NO	Sekolah	Jlh Murid	Jumlah Guru		Keterangan
			PNS	Honor	
(1)	(2)	(3)	(4)	(5)	(6)
1	MTS . Sa'adah	92	5	6	Tembilihan Kota
2.	SMP KASIH LESTARI				Tembilihan Kota

Sumber : UPT DIKNAS, 2022

Tabel 12
Data SD, Siswa, Guru Kelurahan Tembilihan Kota
Kecamatan Tembilihan

NO	Sekolah	Jlh Murid	Jumlah Guru		Keterangan
			PNS	Honor	
(1)	(2)	(3)	(4)	(5)	(6)
1	SDN 001 Tbh Kota	600	24	5	Tembilihan Kota
2	SDN 002 Tbh Kota	472	20	8	Tembilihan Kota
3	SDN 003 Tbh Kota	475	20	6	Tembilihan Kota
4	SDN 004 Tbh Kota	743	39	3	Tembilihan Kota
5	SDN 009 Tbh Kota	510	23	9	Tembilihan Kota
6	SDN 023 Tbh Kota	541	29	5	Tembilihan Kota
7	SD Fatturahman	269	1	20	Tembilihan Kota
8	SD Kasih Lestasi	215	1	20	Tembilihan Kota
9	SD Sa'adah El Islamiyah	-	-	-	Tembilihan Kota

Sumber : UPT DIKNAS, 2022

Tabel 13
Data SD, Siswa, Guru Kelurahan Tembilihan Kota
Kecamatan Tembilihan

NO	Sekolah	Jlh Murid	Jumlah Guru/ Tenaga Pengajar	Keterangan
(1)	(2)	(3)	(4)	(5)
1	TK ISLAM AN-NUR	13	5	Tembilihan Kota
2	TK ZIQRA Tbh Kota	83	7	Tembilihan Kota
3	TK Pertiwi I Tbh Kota	42	10	Tembilihan Kota
4	TK Pertiwi II Tbh Kota	42	6	Tembilihan Kota
5	TK Kasih Lestari	32	8	Tembilihan Kota
6	TK AISYIAH	29	5	Tembilihan Kota
7	KB Kasih Lestari	4	5	Tembilihan Kota
8	KB ZIQRA Tbh Kota	13	6	Tembilihan Kota
9	PAUD Bina Generasi	50	18	Tembilihan Kota
10	TPA ZIQRA Tbh Kota	-	-	Tembilihan Kota
11	PAUD Mutiara Hati Muslimat NU	14	3	Tembilihan Kota
12	PAUD Izzaty Salamy	-	-	Tembilihan Kota

Sumber : UPT DIKNAS, 2022

B. KESEHATAN

Pembangunan kesehatan terus berupaya meningkatkan pelayanan kepada masyarakat, hal ini terlihat semakin bertambahnya jumlah sarana kesehatan, ketersediaan tenaga medis dan paramedis serta meningkatnya tempat pelayanan kesehatan bagi masyarakat di Rumah Sakit Pemerintah. Keterbatasan sarana dan prasarana pembangunan kesehatan menciptakan bagian yang harus diprioritaskan khususnya kelompok yang paling rentan terhadap gangguan kesehatan.

Dari sarana kesehatan yang terdapat di kelurahan Tembilihan Kota dilihat sebagaimana tabel berikut :

Tabel 14
Banyaknya Sarana Kesehatan Kelurahan Tembilihan Kota
Kecamatan Tembilihan

No	Desa Kelurahan	Jenis Sarana Kesehatan					JLH
		RS	Puskesmas	Pustu	Puskesmas Keliling	Posyandu	
(1)	(2)	(3)	(4)	(5)	(6)	(7)	(8)
1	Tembilihan Kota	-	2	-	-	14	16

Sumber : UPT Kesehatan , 2022

Tabel 15
Data Posyandu Kelurahan Tembilihan Kota

NO	Nama Posyandu	Jumlah Kader	Alamat
1	2	3	4
1	CERY		Jl. Jend. Sudirman RT. 001 RW. 001
2	KEMALA		Jl. Jend. Sudirman Lr. Kutilang RT. 006 RW. 002
3	MANGGA		Jl. Kihong RT. 005 RW. 003
4	RA. KARTINI		Jl. Cendrawasih RT. 005 RW.004
5	MARKISA		Jl. Imam Bonjol RT. 002 RW. 005
6	RAFLESIA		Jl. Budiman RT. 003 RW. 017
7	TERATAI		Jl. Suwito Tarjo RT. 003 RW. 008
8	BUNGA GADING		Jl. Kampung Jawa RT. 005 RW. 008
9	HANDAYANI		Jl. Handayani RT. 001 RW. 009
10	SEJAHTERA		Jl. M. Boya RT. 001 RW. 011
11	SEMANGKA		Jl. Mataram RT. 003 RW. 013
12	DURIAN		Jl. Belantaraya RT. 002 RW. 014
13	CERMAI		Jl. Trimas RT. 002 RW. 016
14	SEHATI		Jl. Al Hadar RT. 003 RW. 007

Sumber : Kantor Lurah Tembilihan Kota, 2022

Tabel 16
Banyaknya Jenis Sarana Kesehatan Lainnya Kelurahan
Tembilahan Kota Kecamatan Tembilahan

No	Desa Kelurahan	Jenis Sarana Kesehatan				JLH
		Apotek	Poskesdes	Rmh Bersalin	Polindes	
(1)	(2)	(3)	(4)	(5)	(6)	(7)
1	Tembilahan Kota	10	-	4	-	14

Sumber : UPT Kesehatan , 2022

Tabel 17
Banyaknya Tenaga Medis Kelurahan Tembilahan Kota
Kecamatan Tembilahan

No	Desa Kelurahan	Jenis Tenaga Medis				Jumlah
		Dokter	Dokter Gigi	Bidan	Tenaga Kesehatan Lainnya	
(1)	(2)	(3)	(4)	(5)	(6)	(7)
1	Tembilahan Kota	15	12	18	22	

Sumber : UPT Kesehatan , 2022

C. AGAMA

Secara demografis, masyarakat Kelurahan Tembilahan Kota Kecamatan Tembilahan adalah masyarakat yang sangat intens dengan nuansa kultural religius Islami, bahkan sampai pada tingkat fanatisme. Islam adalah agama mayoritas masyarakat Kelurahan Tembilahan Kota Kecamatan Tembilahan, tanpa menafikan keberadaan agama minoritas lainnya. Heterogenitas etnis dan budaya secara sosial dapat dipersatukan oleh homogenitas agama, yaitu Islam

Tabel 18
Banyaknya Rumah Ibadah Kelurahan Tembilihan Kota
Kecamatan Tembilihan

No	Desa/Kelurahan	Mesjid	Surau	Mushalla	Gereja	Vihara
(1)	(2)	(3)	(4)	(5)	(6)	(7)
1	Tembilihan Kota	9	16	2	1	1

Sumber : KUA Tembilihan, 2022

Tabel 19
Jumlah Penduduk menurut Agama Kelurahan Tembilihan Kota
Kecamatan Tembilihan

No	Desa/Kelurahan	Islam	Kristen	Katholik	Hindu	Budha
(1)	(2)	(3)	(4)	(5)	(6)	(7)
1	Tembilihan Kota	1866	414	44	2	

Sumber : KUA Tembilihan, 2022

Tabel 20
Daftar Nama-nama Mesjid Kelurahan Tembilihan Kota
Kecamatan Tembilihan

NO	Nama Mesjid	Alamat	Keterangan
1	2	3	4
1	AL-HUDA	Jl. Jend. Sudirman	
2	AT-TAQWA	Jl. Imam Bonjol	
3	AL-MUTTAQIN	Lr. Ampera	
4	DARUL HIKMAH	Jl. Batang Tuaka	
5	AL-JAMA'AH	Jl. M. Boya Lr. Pelita	
6	AD-DA'WAH	Jl. H. Said Lr. Kampung Jawa	
7	RAUDHATUL MUSLIMIN	Jl. Trimas	
8	MUHAMMADIYAH	Jl. Kapten Mukhtar	
9	TAQWA MUHAMMADIYAH	Jl. Kartini	

Sumber : Kantor Lurah Tembilihan Kota, 2022



Tabel 21
Daftar Nama-nama Surau Kelurahan Tembilahan Kota
Kecamatan Tembilahan

NO	Nama Surau	Alamat	Keterangan
1	2	3	4
1	AL-HIDAYAH	Jl. Jend. Sudirman	
2	AL-FALAH	Jl. M. Boya Lr. Semangka	
3	AL-IJTIHAD	Jl. H. Said	
4	AL-ISTIQAMAH	Jl. Kihong	
5	AL-KHAIRIAH	Jl. M. Siap	
6	AR-RIDHA	Jl. H. Abd. Gani	
7	AL-KARAMAH	Jl. Pintu Air	
8	AL-HAYATI	Jl. Arsyad Ahmad	
9	BAITUDDIN	Jl. Gunung Daek	
10	AT-TAUBAH	Jl. Gunung Daek	
11	DARUL FURQAN	Jl. Semampau	
12	BABUL KHAIR	Jl. Budiman	
13	AT-THAWAB	Jl. Kampung Mataram	
14	NURUL HAQ	Jl. Mutiara	
15	AR-RAHMAN	Jl. M. Boya Lr. Pinang	
16	AL-AZHAR	Jl. Batang Tuaka Gg. Rindang Benua	

Sumber : Kantor Lurah Tembilahan Kota, 2022

Tabel 22
Daftar Nama-nama Mushalla Kelurahan Tembilahan Kota
Kecamatan Tembilahan

NO	Nama Mushalla	Alamat	Keterangan
1	2	3	4
1	BAITUL MUQARRAM	Jl. Baharuddin Yusuf Gg. Karet	
2	AL-MADINA	Jl. Trimas Harapan II	

Sumber : Kantor Lurah Tembilahan Kota, 2022

BAB VI

EKONOMI MASYARAKAT

Untuk meningkatkan Perekonomian Masyarakat di Kelurahan Tembilihan Kota selain berkebun/ Petani, Peternak serta mempunyai pusat Perekonomian diantaranya :

1. Usaha Jasa dan Perdagangan;
2. Usaha Jasa Gas BBM dan Air;
3. Usaha Jasa Keterampilan;
4. Industri Kecil dan Menengah;
5. Jasa Lembaga Keuangan;
6. Usaha Jasa Hukum dan Konsultasi;
7. Usaha Jasa Penginapan; dan
8. Usaha Jasa Pengangkutan.

Untuk lebih jelasnya dapat dilihat sebagaimana Tabel di bawah ini :

Tabel 23
Daftar Jenis Usaha di Lingkungan Kelurahan Tembilihan Kota
Kecamatan Tembilihan

NO	JENIS USAHA	JUMLAH (UNIT)	KETERANGAN
1	2	3	4
1	Pasar Tradisional/ Harian	2	
2	Jenis Usaha/ Toko/ Kios	650	
3	Swalayan	11	
4	Warung Serba Ada	2	
5	Toko Kelontong	110	

Sumber : Kantor Lurah Tembilihan Kota, 2022

Tabel 24
Daftar Jenis Usaha Gas, BBM, dan Air Isi Ulang
di Lingkungan Kelurahan Tembilihan Kota
Kecamatan Tembilihan

NO	JENIS USAHA	JUMLAH (UNIT)	KETERANGAN
1	2	3	4
1	SPBU	1	
2	Pengecer Gas dan Bahan Bakar Minyak	650	
3	Usaha Air Minum Kemasan/ Isi Ulang	10	

Sumber : Kantor Lurah Tembilihan Kota, 2022

Tabel 25
Daftar Jenis Usaha Jasa Keterampilan
di Lingkungan Kelurahan Tembilihan Kota
Kecamatan Tembilihan

NO	JENIS USAHA	JUMLAH (UNIT)	KETERANGAN
1	2	3	4
1	Tukang Kayu	33	
2	Tukang Batu	14	
3	Tukang Jahit/ Bordir	210	
4	Tukang Cukur	55	
5	Tukang Service Elektronik	15	
6	Tukang Besi	8	
7	Tukang Gali Sumur	20	
8	Tukang Pijat/ Urut	10	

Sumber : Kantor Lurah Tembilihan Kota, 2022

Tabel 26
Daftar Jenis Usaha Industri Kecil dan Menengah
di Lingkungan Kelurahan Tembilihan Kota
Kecamatan Tembilihan

NO	JENIS USAHA	JUMLAH (UNIT)	KETERANGAN
1	2	3	4
1	Industri Makanan	20	
2	Rumah Makan dan Restoran	14	

Sumber : Kantor Lurah Tembilihan Kota, 2022

Tabel 27
Daftar Jenis Lembaga Keuangan
di Lingkungan Kelurahan Tembilihan Kota
Kecamatan Tembilihan

NO	JENIS USAHA	JUMLAH (UNIT)	KETERANGAN
1	2	3	4
1	Jasa Asuransi	2	
2	Rumah Makan dan Restoran	8	
3	Pegadaian	1	
4	Bank Perkreditan Rakyat	1	

Sumber : Kantor Lurah Tembilihan Kota, 2022



Tabel 28
Daftar Jenis Usaha Jasa Hukum dan Konsultasi
di Lingkungan Kelurahan Tembilihan Kota
Kecamatan Tembilihan

NO	JENIS USAHA	JUMLAH (UNIT)	KETERANGAN
1	2	3	4
1	Notaris	10	
2	Pengacara/ Advokat	8	
3	Konsultasi Teknis	1	
4	Pejabat Pembuat Akta Tanah	5	

Sumber : Kantor Lurah Tembilihan Kota, 2022

Tabel 29
Daftar Jenis Usaha Penginapan
di Lingkungan Kelurahan Tembilihan Kota
Kecamatan Tembilihan

NO	JENIS USAHA	JUMLAH (UNIT)	KETERANGAN
1	2	3	4
1	Wisma	28	
2	Hotel	11	
3	Persewaan Kamar	5	
4	Komtrakan Rumah	3	

Sumber : Kantor Lurah Tembilihan Kota, 2022



Tabel 30
Daftar nama Hotel/ Penginapan/ Wisata Kelurahan Tembilahan Kota

1	2	3	4
1	Hotel Arrahman II	Jl. H. Suntung Ardi RT. 002 RW. 001	
2	Hotel Kemuning Muda	Jl. Diponegoro RT. 001 RW. 003	
3	Hotel Tembilahan Pratama	Jl. H. Khalidi RT. 003 RW. 003	
4	Hotel Inhil Pratama	Jl. Guru Hasan RT. 004 RW. 003	
5	Hotel Harmoni	Jl. H. Sadri RT. 001 RW. 006	
6	Hotel Elite	Jl. Arsyad Ahmad RT. 002 RW. 007	
7	Hotel TOP 5	Jl. Baharuddin Yusuf RT. 001 RW. 012	
8	Hotel Dubest	Jl. Baharuddin Yusuf RT. 001 RW. 014	
9	Hotel Grand Tembilahan	Jl. Baharuddin Yusuf RT. 001 RW. 014	
10	Wisma Teratai	Jl. Jend. Sudirman RT. 001 RW. 001	
11	Wisma Subrina	Jl. Diponegoro RT. 003 RW. 001	
12	Wisma Kartika	Jl. Gajah Mada RT. 004 RW. 001	
13	Wisma Indah Sari	Jl. M. Boya RT. 004 RW. 001	
14	Wisma Arafah II	Jl. Dayang Suri RT. 005 RW. 002	
15	Wisma Tanjung Jaya	Jl. Jend. Sudirman RT. 006 RW. 002	
16	Wisma Yopin	Jl. Diponegoro RT. 001 RW. 003	
17	Wisma Hijau	Jl. Diponegoro RT. 001 RW. 003	
18	Wisma Bunda	Jl. Kapten Mukhtar RT. 001 RW. 003	
19	Wisma Kencana I	Jl. Kapten Mukhtar RT. 001 RW. 003	
20	Wisma Arafah I	Jl. St. Syarif Qassim RT. 002 RW. 003	
21	Wisma Indra	Jl. St. Syarif Qassim RT. 002 RW. 003	
22	Wisma Wahyu	Jl. H. Khalidi RT. 003 RW. 003	
23	Wisma 6	Jl. H. Khalidi RT. 003 RW. 003	
24	Wisma Wisata	Jl. H. Khalidi RT. 003 RW. 003	
25	Wisma Aulia	Jl. Aulia RT. 003 RW. 003	
26	Wisma 99	Jl. Aulia RT. 003 RW. 003	
27	Wisma Grand Mutia	Jl. Guru Hasan RT. 004 RW. 003	
28	Wisma Mustika Indra	Jl. Kartini RT. 006 RW. 003	
29	Wisma Green ACC	Jl. H. Abd. Manaf RT. 001 RW. 004	
30	Wisma Abu	Jl. H. Sadri RT. 002 RW. 006	
31	Wisma 88	Jl. M. Boya	
32	Wisma Sirih	Jl. M. Boya RT. 007 RW. 009	
33	Wisma Bintang	Jl. M. Boya RT. 001 RW. 011	
34	Wisma Anggrek	Jl. Hasan Gani RT. 003 RW. 015	
35	Wisma Sri Wijaya	Jl. Baharuddin Yusuf RT. 001 RW. 016	
36	Wisma Ananda	Jl. Trimas RT. 002 RW. 016	
37	Wisma Rini	Jl. Baharuddin Yusuf RT. 004 RW. 017	



BAB VI

TIM PENGGERAK PKK

Tim Penggerak PKK Kelurahan bertujuan memberdayakan Keluarga untuk meningkatkan kesejahteraan menuju terwujudnya keluarga yang beriman dan bertaqwa kepada Tuhan Yang Maha Esa, Berakhlak Mulia dan Berbudi Luhur, Sehat Sejahtera, Maju dan Mandiri, Kesejahteraan dan Keadilan Gender serta Kesadaran Hukum dan Lingkungan.

Secara umum tugas Tim Penggerak PKK Kelurahan adalah sebagai berikut :

1. Menyusun Rencana Kerja Kelurahan, sesuai hasil Rakerda Kabupaten;
2. Melaksanakan Kegiatan sesuai jadwal yang disepakati;
3. Menyuluh dan menggerakkan Kelompok-Kelompok PKK Lingkungan RT/RW dan Dasa Wisma agar dapat mewujudkan Kegiatan-kegiatan yang telah disusun dan disepakati;
4. Menggali, Menggerakkan dan Mengembangkan potensi masyarakat khususnya keluarga untuk meningkatkan kesejahteraan keluarga sesuai dengan kebijaksanaan yang telah ditetapkan;
5. Mengadakan Pembinaan dan Bimbingan mengenai Pelaksanaan Program Kerja;
6. Berpartisipasi dalam melaksanakan Program Instansi yang berkaitan dengan kesejahteraan keluarga di Lingkungan Kelurahan;
7. Membuat Laporan Hasil Kegiatan kepada Tim Penggerak PKK Kecamatan dengan Tembusan kepada Ketua Penyantun Tim Penggerak PKK setempat;
8. Melaksanakan Tertib Administrasi; dan
9. Mengadakan Konsultasi dengan Ketua Dewan Penyantun Tim Penggerak PKK setempat.

Adapun kegiatan-kegiatan PKK yang dilaksanakan adalah mengadakan Arisan Bulanan, Yasinan dan Dasawisma.

Struktur Organisasi PKK Kelurahan Tembilahan Kota

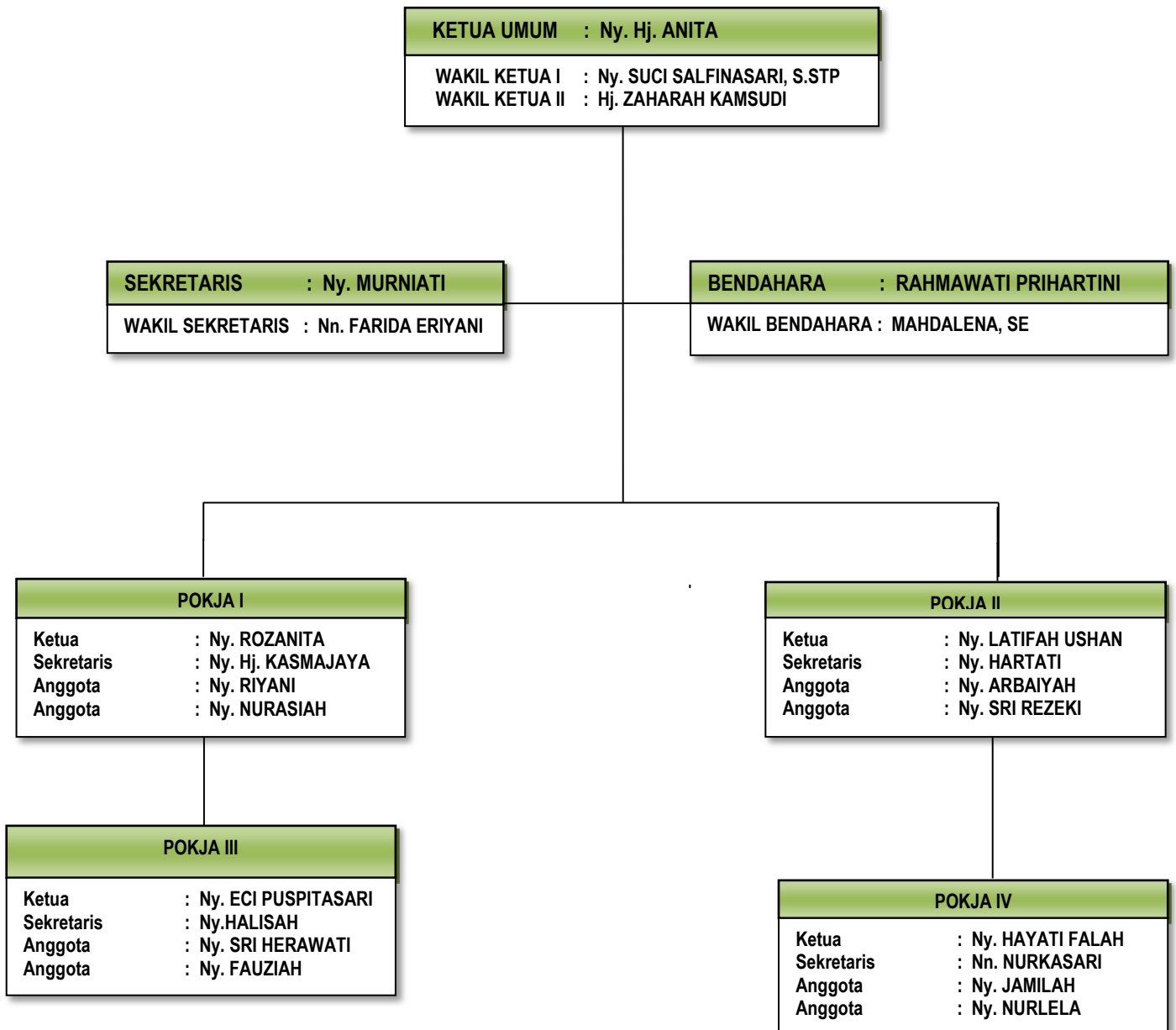



BAB V

PENUTUP

Profil Kelurahan Tembilihan Kota Kecamatan Tembilihan merupakan salah satu bentuk publikasi tentang data dan informasi yang disusun setiap akhir tahun. Profil Kelurahan Tembilihan Kota Kecamatan Tembilihan Tahun 2022 adalah perwujudan tugas pokok dan salah satu fungsi yang dimiliki oleh Pemerintah Kelurahan berdasarkan Peraturan Daerah Kabupaten Indragiri Hilir Nomor 51 Tahun 2016 tentang Organisasi Dan Tata Kerja Kelurahan dan Kecamatan di Kabupaten Indragiri Hilir.

Keberadaan Kelurahan perlu dipertimbangkan lagi pemanfaatannya dalam memberikan kontribusi bagi kesejahteraan masyarakat melalui peranan-peranan antar perangkat daerah dalam rangka kebijakan desentralisasi pemerintahan. Untuk itu perlunya adanya landasan konseptual yang jelas tentang kedudukan dan peranan Pemerintah Kelurahan dalam pelaksanaan otonomi daerah sebagai bagian atau aspek penting dari kapasitas kelembagaan.

Selanjutnya dalam rangka meningkatkan pelayanan yang lebih baik kepada masyarakat maka diperlukan diadakan langkah-langkah peningkatan profesionalisme pegawai serta peningkatan sumber daya manusianya dalam rangka menghadapi otonomi daerah untuk memberikan pelayanan prima kepada masyarakat dengan berlandaskan kepada perkembangan serta aspirasi dan kehendak masyarakat sehingga terwujud organisasi dan aparatur pemerintah yang bersih dan sebagai ujung tombak Pemerintah Kabupaten Indragiri Hilir, Kelurahan Tembilihan Kota Kecamatan Tembilihan akan terus berupaya memberikan pelayanan yang maksimal berdasarkan kemampuan yang ada, sehingga berbagai program dan kebijakan yang telah ditetapkan oleh Pemerintah, baik Pusat maupun Daerah dapat berjalan sebagaimana mestinya sesuai dengan kebutuhan dan aspirasi maupun tuntutan yang berkembang ditengah masyarakat.

Dalam Penyusunan Profil Kelurahan ini masih banyak terdapat kekurangan-kekurangan terutama dalam melengkapi data-data yang ada di Wilayah Kelurahan Tembilihan Kota.

Harapan kami dengan disusunnya Profil Kelurahan Tembilihan Kota Kecamatan Tembilihan ini dapat bermanfaat bagi semua pihak, baik pengambil kebijakan, instansi lain di lingkungan Pemerintah Kabupaten Indragiri Hilir.

